Автономная некоммерческая организация
Культурно-просветительский центр

Русская Сказка

ТЕАТР РУССКОЙ ТРАДИЦИИ

ОСНОВНОЙ ПАРТНЕР

ПРИ ПОДДЕРЖКЕ ПРЕЗИДЕНТСКОГО ФОНДА КУЛЬТУРНЫХ ИНИЦИАТИВ

ПЕРЕКЛИЧКА ГЕРОЕВ



СЛОВО О ЗЕМЛЯКЕ 2.0

КУЛЬТУРНО-ПРОСВЕТИТЕЛЬСКИЙ ПАТРИОТИЧЕСКИЙ ПРОЕКТ
посвящен 80-летию со Дня Победы
в Великой Отечественной войне

Ростов-на-Дону
2025-2026

Проект стал вторым в серии «Слово о земляке» и продолжил тему героев-земляков

ПРОЕКТ ПОДДЕРЖАЛИ

Министерство культуры РО
Министерство образования РО
Комитет по молодежной политике РО
Отдел по молодежной политике г.Ростова-на-Дону
Отдел образования Ворошиловского района г. Ростова-на-Дону

ПАРТНЕРЫ ПРОЕКТА

АНО РКИИ «ТЕАТР РУССКОЙ ТРАДИЦИИ»
Ростовское региональное отделение Общероссийской общественной организации ветеранов Вооруженных Сил Российской Федерации
ФГБУ «Дом Офицеров Южного военного округа» Минобороны России
ФГКУ «Дом Офицеров Ростовского-На-Дону Гарнизона» Минобороны России
150-я мотострелковая Идрицко-Берлинская ордена Кутузова дивизия
22-я отдельная ордена Жукова бригада оперативного назначения
ГБПОУ РО «Ростовский колледж культуры»
МБУ «Парк культуры и отдыха 1 Мая»
МБОУ «Школа № 99», г. Ростов-на-Дону
МБОУ «Гимназия № 76», г. Ростов-на-Дону
Ростовский городской модульный проект «Школа маленьких патриотов»
МАУК «Волгодонский молодежный драматический театр»
МАУК «Дом культуры им.Курчатова»
ГБПОУ РО «ВТЭТ» Добро.Центр «Сила Добра»
МБУК «РДК» Семикаракорского района
МБУК ЩСП «Октябрьский СДК» Аксайского района РО
МКУК «ДК Большесальского сельского поселения» Мясниковского района РО

ЦЕЛЬ ПРОЕКТА

На высоком художественном уровне подготовить и реализовать культурно-просветительскую патриотическую программу «Перекличка героев» для подростков и молодежи г. Ростова-на-Дону и Ростовской области (Аксайский, Мясниковский, Семикаракорский, Волгодонской районы), позволяющую участникам испытать глубокие положительные эмоции и чувства гордости за героические страницы и сопричастности к истории и культуре своей Родины, прикоснувшись к личным героическим историям своих земляков (уроженцев Юга России).

Команда проекта



Виктория Дуленко
руководитель



Галина Лезина
методист

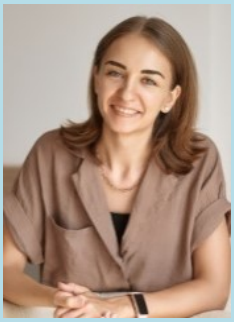

Оксана Читахян
координатор



Татьяна Козлова
режиссёр



Алёна Бурчакова
актриса



Вячеслав Трошин
актер



Инна Матицева
актриса

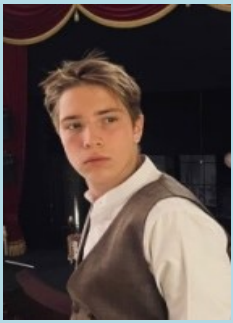

Владимир Павловский
актер



Александр Моисеенко
звукооператор





Сергей Дуленко
администратор ХТЧ

Миссия команды в данном проекте

Показать спектакль как можно большему количеству подростков и молодежи, при этом убедить взрослых зрителей в важности театральных постановок, эмоционально, интеллектуально и образно отражающих отечественный культурный код, так как театр – мощнейший инструмент влияния на мысли и чувства человека, а значит на его сознание и гражданскую позицию.

ЦЕЛЕВАЯ АУДИТОРИЯ ПРОЕКТА

– Школьники 12-17 лет из городов Ростова-на-Дону, Семикаракорска, Волгодонска, поселка Щепкино, села Большие Салы.
– Солдаты срочной службы, курсанты, студенты СПО и ВУЗов, жители города Ростова-на-Дону и Ростовской области.

А ТАКЖЕ

– Педагоги, сопровождающие организованные группы школьников городов Ростова-на-Дону, Семикаракорска, Волгодонска, поселка Щепкино, села Большие Салы.
– Почетные гости – заместители директоров по учебно-воспитательной работе ОУ, сотрудники учреждений культуры, ветераны боевых действий, представители администраций городов, СОНКО и СМИ.







Ребята, участвовавшие в постановке, искренно и серьезно отнеслись к поставленной перед ними задаче.

Как привлечь к теме патриотизма внимание современного подростка?

Только если вызвать эмоционально-чувственный отклик через художественные образы.

Задача команды проекта: художественным языком театра, кино и фотографии, на примерах историй подлинных героев Донского края передать юным зрителям главный смысл отечественного культурного кода – любовь к Родине.

На этапе сбора материала команда проекта побывала в музеях Боевой Славы, встречалась с родственниками участников Великой Отечественной войны, ветеранами боевых действий, бойцами Специальной военной операции в военных частях Ростовской области, волонтёрами. Главным консультантом проекта стал председатель Ростовского регионального отделения Общероссийской общественной организации ветеранов Вооруженных Сил Российской Федерации – генерал-майор Виктор Дмитриевич Короленко.



На основе собранного материала были созданы творческие продукты проекта.



Художественно-публицистический агитспектакль «Перекличка героев»;



Передвижная документально-художественная выставка «Герои Дона в лицах»;



Серия киноновелл «Два солдата смотрели друг другу в глаза...»;



Творческий конкурс видеороликов о героях-земляках «Время героев».

Художественно-публицистический агитспектакль «Перекличка героев»



Стал самым ярким событием проекта, он посвящен героям нашей Отчизны – нашим землякам, жившим и живущим на Донской земле, либо совершившим подвиги именно здесь, на Дону.

Спектакль основан на реальных событиях, адресован подросткам и молодежи, предлагает задуматься о важных вопросах, связанных с историей нашей страны и личным вкладом в её развитие.

Основная мысль спектакля - сила народа в преемственности поколений, и все мы – звенья в этой цепи предков и потомков.

Постановка спектакля осуществлена в 2-х версиях:

- ➔ спектакль для малой камерной сцены ТМЦ «Жили-были сказки...» (на 30 мест) для школьников 9-13 лет;
- ➔ спектакль для большой сцены (площадки партнеров проекта на 120-250 мест) для аудитории 14+.

Несмотря на то. что спектакль адресован подросткам и молодежи, первыми его увидели взрослые: педагоги, которые работают в сфере патриотического воспитания, и партнеры проекта, чьи усилия помогли создать этот спектакль.



- педагоги и советники по ВР;
- представители организаций - партнеров проекта;
- военные - участники боевых действий;
- ветераны Вооруженных Сил РФ;
- родственники участников ВОв;
- волонтеры СВО.



Премьера спектакля состоялась 9 мая на центральной улице нашего города, сразу после Парада Победы. За время реализации проекта спектакль был показан 38 раз: в образовательных учреждениях и учреждениях культуры для старшеклассников, студентов СПО и ВУЗов, Домах Офицеров для ветеранов и участников боевых действий, воинских частях Ростовской области для солдат срочной службы, в театрально-музейном центре «Жили-были сказки...» для школьников.

ПЛОЩАДКИ ПАРТНЕРОВ

- ☑ ДОСААФ России Ростовской области;
- ☑ ФГБУ «Дом Офицеров Южного военного округа» Минобороны РФ;
- ☑ ФГКУ «Дом Офицеров Ростовского-на-Дону Гарнизона» Минобороны РФ;
- ☑ 150-я мотострелковая Идрицко-Берлинская ордена Кутузова дивизия;
- ☑ 22-я отдельная ордена Жукова бригада оперативного назначения;
- ☑ МАУК «ДК им.Курчатова», г. Волгодонск;
- ☑ МАУК «Волгодонский молодежный драматический театр», г. Волгодонск;
- ☑ МБУК «Районный дом культуры», Семикаракорское городское поселение;
- ☑ МБУК ЩСП «Октябрьский СДК», Аксайский р-н РО, п.Щепкино;
- ☑ МКУК «ДК Большесальского сельского поселения», Мясниковский р-н РО;
- ☑ МБОУ «Школа № 99», г. Ростов-на-Дону;
- ☑ МАОУ «Гимназия № 76», г. Ростов-на-Дону..

Всего спектакль посмотрели более 5000 человек.

Реальные герои-земляки с театральных подмостков **шагнули в сердца юных зрителей**, и очень важно, что эти герои являются настоящими носителями отечественного культурного кода, традиционных духовно-нравственных ценностей.









Все зрители показов спектакля, не зависимо от возраста, эмоционально были захвачены документальными событиями, эпизодами из биографий реальных героев ВОв и СВО.

Передвижная документально-художественная выставка «Герои Дона в лицах»

Эта выставка работает перед каждым спектаклем и является своеобразным камертоном, настраивающим юных зрителей на восприятие реальных событий, вошедших в постановку. Начинается выставка с былинного образа Дона-Батюшки, так как сама река Дон в 16-17 вв. являлась природной защитой от неприятеля на южной границе Российского государства. Рассказывает о выдающихся личностях Донского края, героях ВОв, медиках, бойцах и волонтёрах СВО. Завершает выставку вопрос к подрастающему поколению:

«Что сегодня ты можешь сделать для Родины?»

- ☑ Осознанно относиться к собственной жизни…
- ☑ Помогать окружающим людям…
- ☑ Помнить подвиги своих предков…



Экспозиция подчёркивает преемственность поколений, сохраняет память о подвигах уроженцев Дона.





Особая часть выставки – это «карточка героя». Каждый посетитель мог написать имя своего героя на карточке и прикрепить её к экспозиции. Так выставка стала живым полотном памяти, в котором соединяются прошлое и настоящее, где рядом с историческими личностями появляются образы родных и близких.















А как отдельное культурно-просветительское событие, выставка побывала в детском саду № 19, где нашла отклик в сердцах малышей, особенно тех, чьи отцы и братья сейчас защищают рубежи нашей Родины.

Более 6000 человек стали посетителями выставки за время реализации проекта.

Серия киноновелл
«Два солдата смотрели друг другу в глаза...»



Еще одним творческим продуктом проекта стала серия киноновелл на основе подлинных историй времен Великой Отечественной войны и Специальной военной операции. Эпиграфом к спектаклю стала первая киноновелла, снятая по очерку «Два солдата смотрели друг другу в глаза» Надежды Дорониной – учителя истории из города Сызрань. Ещё три были созданы по сценариям команды проекта о героях Донского края. Особый отклик у зрителей получил видеоролик о юных пионерах-героях.





- ☑ «Два солдата смотрели друг другу в глаза...»
- ☑ «Амрацир, братья! [ամրացեք - с армянского "крепись"]»
- ☑ «Cura [от лат. cūrāre – забота]»
- ☑ «Место встречи – парк Вити Черевичкина»

СМОТРЕТЬ

Более 10000 человек уже посмотрели киноновеллы. Это расширило аудиторию проекта и позволило пролонгировать качественные и количественные результаты.

Творческий конкурс видеороликов о героях-земляках «Время героев»

Четвертый творческий продукт проекта – областной конкурс видеороликов патриотической направленности для школьных музеев.

Цель конкурса – активизировать исследовательскую творческую работу в школьных музеях Ростовской области.

Школьные музеи являются центрами патриотического воспитания, и важно выстроить диалог музея со школьниками в формате, вызывающем искренний интерес у современных детей и подростков, эффективно использовать музейные фонды в воспитательном процессе.



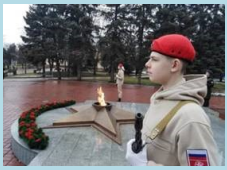





Узнав о конкурсе, к нам обратился руководитель Ростовского городского модульного проекта «Школа маленьких патриотов» Александр Владимирович Щенников с просьбой сделать номинацию и для дошкольников, так как в детских садах тоже есть музейные уголки.





ТЕМАТИЧЕСКИЕ НАПРАВЛЕНИЯ РАБОТ

Герой-воин – участник Великой Отечественной войны или боевых действий (Афганистан, Северный Кавказ, Сирия, СВО);

Герой-медик, труженик тыла, волонтер – со времен Великой Отечественной войны до современности;

Дети и подростки – герои ВОв, современные дети и подростки, проявившие мужество в экстремальных ситуациях.





НОМИНАЦИИ КОНКУРСА

1. **«Видеоролик о герое»** – для воспитанников ДОУ (5-7 лет), видеоролик, в котором рассказывается о герое в формате небольшой экскурсии, с использованием материалов музейного уголка, в роли экскурсовода должны выступать дети.

2. **«Видеоролик о герое»** – для учащихся школ (7-12 лет), видеоролик, в котором рассказывается о герое в формате театрализованного музейного занятия, с использованием фондов школьных музеев, в роли ведущих должны выступать дети.

3. **«Киноновелла»** – для учащихся школ (12-17 лет), видеоролик, в котором рассказывается о героическом эпизоде времен ВОв или современности, в формате киноновеллы (небольшое документально-художественное кинопроизведение), с использованием фондов школьных музеев, в ролях должны выступать дети, но могут принимать участие и взрослые.

На конкурс поступило 42 заявки. Количество участников конкурса, принявших участие в создании роликов (дети, подростки, педагоги) - более 223 человека.

ПОБЕДИТЕЛИ КОНКУРСА

1. «Видеоролик о герое»
   - 1 место «Чтобы помнили», МБДОУ № 137, г. Ростов-на-Дону.
     «В память о героях», МБДОУ № 111, г. Ростов-на-Дону.
   - 2 место «Три подвига Алексея Береста», МБДОУ № 8, г. Ростов-на-Дону.
   - 3 место «Памяти героя России Лемеша Вадима Вячеславовича», МБДОУ № 111, г. Ростов-на-Дону.
2. «Видеоролик о герое»
   - 1 место «Никто не забыт, ничто не забыто», МБОУ ОСОШ № 1, Орловский р-н РО.
   - 2 место «Гулимов Николай Иванович. Герой Великой Отечественной войны», МБОУ РСОШ № 9, с. Развильное, Песчанокопский р-н РО.
   - 3 место «Генерал Трошев – герой, чьё имя носит наша школа», МБОУ «Школа № 100», г. Ростов-на-Дону.
3. «Киноновелла»
   - 1 место «Становятся легендами девчата – а дух их жив и в правнуках, и внуках», МБОУ СОШ № 3, ст. Багаевская, Багаевский р-н РО.
   - 2 место «Артефакт Великого триумфа», МАОУ «Гимназия № 76», г. Ростов-на-Дону.
   - 3 место «Мой герой - мой отец», МБОУ Гимназия № 10, г. Гуково, РО.









Посмотреть видеоролики победителей можно по QR-коду

Публичные мероприятия проекта

Во время реализации проекта наша команда стала участником и соорганизатором мероприятий патриотического содержания.

Встреча с волонтерами Добро.Центра «Сила Добра» (студентами ГБПОУ РО «ВТЭТ»), которые изготовили металлические конструкции для декораций. В рамках встречи состоялась презентация проекта и беседа-лекция «Великая Отечественная война в картинах советских художников».







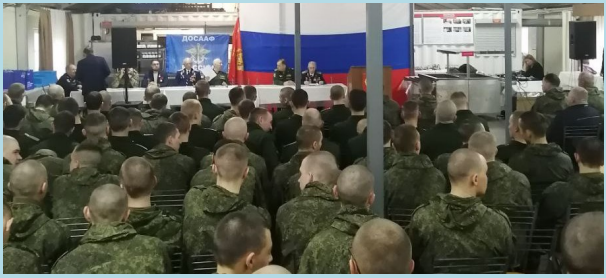

Вечер памяти «Сильнее времени» РОО «Союз женщин России» – презентация проекта и онлайн-версии выставки «Герои Дона в лицах». Присутствовала председатель РОО, депутат Гос. Думы от Ростовской области – Л.Н.Тутова, которая дала высокую оценку проекту и выставке.

Тематическая встреча-концерт «Герои нашего времени», организованная РРО ООО ВВС РФ для солдат срочной службы в 150-й мотострелковой Идрицко-Берлинской ордена Кутузова дивизии.

Региональный Форум межэтнических отношений в ВЦ «ДонЭкспоцентр» – участие в выставке культур народов РО и проектов общественных организаций, направленных на поддержку участников СВО. Выставку «Герои Дона в лицах» посетил Губернатор Ростовской области Ю.Б.Слюсарь.

Патриотическое событие в окружном ФГБУ «Дом Офицеров Южного военного округа» Минобороны России «Вспомни, товарищ», организованное РРО ООО ВВС РФ и посвященное 82-й годовщине освобождения Ростовской области. Выставку «Герои Дона в лицах» посетили ветераны боевых действий, солдаты срочной службы, школьники, студенты СПО, руководители ОУ и УК.

КАЧЕСТВЕННЫЕ ИТОГИ ПРОЕКТА

Благодаря тому, что все творческие продукты проекта отражают глубокое погружение в материал и искренность команды проекта, получилось создать ситуацию переживания детьми и подростками положительно окрашенных эмоций и чувств, формирующих осознанное отношение к Родине, к её истории и культуре, причастности к судьбе страны и своего рода.

Для взрослых участников проекта это стало возможностью почувствовать себя членами большой команды единомышленников-патриотов России. Для детей, подростков и молодёжи – эмоционально глубоко погрузиться в переживания героических историй земляков и своих родных периодов ВОв и СВО.

Документально-художественная выставка «Герои Дона в лицах» задавала нужный настрой в восприятии спектакля и стимулировала интерес к изучению героических историй в своих семьях.

Художественно-публицистический агитспектакль «Перекличка героев» мотивировал юных зрителей на изучение героических страниц истории Донского края.

Киноновеллы стали качественным просветительским документально-художественным материалом патриотического содержания для воспитанников образовательных учреждений Ростовской области.

Областной конкурс «Время героев» актуализировал просветительскую деятельность патриотической направленности школьных музеев и краеведческих уголков в дошкольных учреждениях. Победители конкурса награждены на итоговом мероприятии «Время героев - вчера, сегодня, завтра», на котором команда проекта поблагодарила всех участников и партнеров, представила результаты проекта и выразила готовность продолжать просветительскую деятельность в творческом формате.

Сканируй QR-код и следи за новостями проекта

8 952 60-209-60