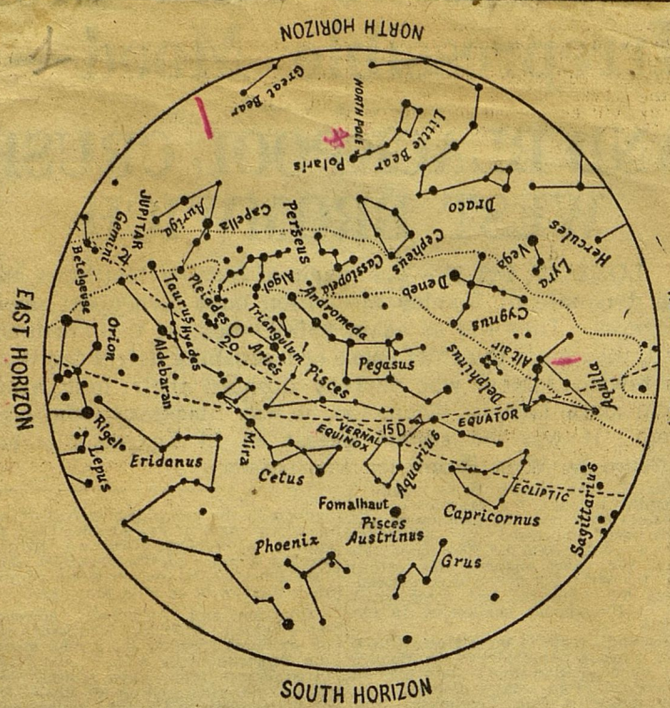

STARS OF THE MONTH

THE NIGHT SKY IN NOVEMBER

The diagram shows the brighter stars as seen in Calcutta at 8-56 p.m., 8 p.m. and 7 p.m. IST on Nov 2, 15, and 30. The portion bounded by the dotted lines represents the Milky Way. The moon's symbols give its phases roughly with the dates marked alongside.

The bounding circle of the diagram represents the horizon with the directions as indicated. The centre of the circle represents the zenith. To use the chart, it should be held overhead with the centre of the circle pointing towards the zenith and the diagram turned in such a way that the North, South, East, and West directions marked on the chart point to the correct directions.

The Moon: The new moon is on Nov 6 at 23 h. 28 m. IST, and full moon on Nov 21 at 4 h. 42 m. IST.

Mercury: During the first week of the month this will be seen as an evening star up to about an hour after sunset, and during the last week as a morning star, from about an hour before sunrise.

Venus: Throughout this month it is a morning star and is seen from about 1½ hours before sunrise. It moves from Virgo to Libra during this month.

Mars: During this month, it is in Virgo and is seen North-West of Spica, from about three hours before sunrise.

Jupiter: Throughout this month, it will be seen in Taurus from about 7 p.m. till sunrise.

Saturn: During this month it will be seen as a morning star from about 1½ hours before sunrise. It is in Virgo east of Spica.

Пакет 48 № 6

1954.

[redacted]

[redacted]

14 — 5-XII-50. 4в по 45.

Основа сбора.

1
2

Явно выяснилось — Яркое Наше Солнце Прометей было отлично не только как Солнце нашей системы но и еще несколько других таких путешествующих Солнечных Миров нашей Вселенной.

Прометей увидел у себя настолько яркое Солнце, потерявшее несколько других солнц, но и как самое молодое светило из его состава, увеличило его яркость явно. Яркое увеличение сферы и лучей! Вращение из-за увеличения в размере явно. Этот факт увеличил приливы и отливы его притяжения на молодых еще не установившихся на своей орбите и еще носившихся в пространстве. Такое приближение явило опасность столкновения и яркий начал обращаться яркими лучами. Вскоре он мог держать на определенном расстоянии от себя, чтобы его лучи не в стороне читания его состава. Такими телами явились тогда Меркурий и яркая напряженная Наша лучшая сейчас погибшая планета. Яркие объемы на вращении около него и погибшая сейчас планета стала ему луной. Оказывала постоянно обратную тяжесть на своей поверхности, что потянула своим необыкновенным магнитизмом многие новые доходящие носившиеся в пространстве. Эта планета Луна стала ему совершенно необходимо для удержания ему

Уран определенного развития астрономических миров. Такое считается Уран с прежней планетой стало являть новую фигуру и притяжение на эксцентрическом пространстве. Явления такого притяжения приводило к тому множество меньших миров, являющихся уже на сформированных и хорошо изведанных их Орб. Уран стал являть определенное, сильное воздействие на их вращение и развитие, на них новые загадочные фигуры. На крайней сам стал являться на эксцентрической орбите, увлекая с собою все миры, являющиеся вокруг него —

Первый Уран увлекся не только на окружении спутниками целыми системами и это утверждено как Владыка Целой Вселенной, являющимся настоящим центром миров. Но сила его притяжения действовала настолько ярко, что миры начали увлекаться настолкновениями с другими мирами, что вызывало взрывы и перетурбацию в ходе и вращении многих миров. Уран начал тогда притягивать к себе миры, которые были настолько сильны стратегическим магнетизмом, что могли удерживать миры увлеченные на притяжение к нему и этот увеличил как страшное Луна вокруг него — Луна Урана страшно

Своем

курная ему отделялась от него в виду нового притяжения от Сатурна, стремительно приближалась к орбите Урана и последний увлекся на орбите своей силы, ибо эта луна была его главным спутником и верной сотрудницей. Но сила Сатурна стала возрастать и все остальные миры начали постепенно отходить от Урана и приближаться к Сатурну. Но сила Сатурна была равна силе Урана, ибо эти две являлись братьями одноутробными. Эти увеличились как два близнеца после полного выкидыша Пятого Кирпуса. Это находится теперь где в центре Вселенной. Сатурн увлекался на некоторых частях из них Уран и Сатурн были сильными магнитами и это разлетелись в противоположные направления и стали как новые эксцентрические для создания миров. Вокруг эксцентрика Урана которое собрало вокруг себя новые планеты из этого пространства и эксцентрика Сатурна являющегося на особой силе магнетизма притянулась к нему и стала его его Луной.

6 Ка Уран развлана как Моя сотрудница не только на этом земном плане, но это сотрудницей Космической развлекой на Космическом строительстве и на этих полетах в пределах Нашей Вселенной. Ур. штаны, Моя Сотрудница, развлекая на этих Мавзолеях, пройденных до Мною в Космическом строительстве и этом соединении Миров. Это явлен сейчас на дальнейших ковях и этом соединении Космическом и узви страницу Мироздания, нигде еще неотмеченную. Эвен развлекую страницу срочного строительства, начиная с первой Мавзолея Нашей Вселенной. Этот Уран развлекенный Нашим тогда Солнцем, развился как одноутробный Брат-Близнец Сатурна. Эти тут, после взрыва и разделения начали этого Светила Сириуса, развились как мощные куклы для собирания вокруг себя соответствующих их вду энергий из Пространства. Сила взрыва отбросила их в противоположные направления, и этот Уран развился скоро в центре Нашей Вселенной и утвердился новым Солнцем и на мощном притяжении вокруг себя мощных тел пространственных, носящихся в хаосе страстного проявления и столкновений, но развлекенных на мощном притяжении к нему, при участии сотрудничества его спутника Луны. Луна была тогда уже планетою, готовою принять новое развитие физической. Страстная Луна эта стала подвергаться притяжению от Сатурна, который начал притягивать ее по мере приближения в свою орбиту. Он явился на благоприятных ему Космических условиях и притянул эту Луну в свою Орбиту. — Этот Луны ослабила силу притяжения Урана и этот начал отходить, в свою очередь притягиваемый силами Внешними, и более тонкими на дальних пределах. Этот отошел, уступив свое место Сатурну и этот Сатурн развился на новой Солнечной Мавзолее Нашей Вселенной. Но эта Мавзолея развилась краткой, ибо этот Уран, накопив новые силы, развился сильнее Сатурна и устремился к поглощению малых солнц и на своем новом притяжении сотрудницы своей Луны. Этот Луна снова притянулась к Урану и снова стала ему лучшей сотрудницей на Космическом строительстве которое развилось на страстных столкновениях и взрывах миров вокруг орбиты Урана, развленного уже в центре Нашей Вселенной.

7 — XII —

— Этот такое проявление мысли было много лет, невысоко время назад туда, этого преимущественно в Атмосфере ингредиента Земли, но сейчас гораздо труднее Земли является проводником Мысли. Это солнечное пятна способствуют проводу мысли, ибо эти пятна развлекен, как эти вершин на солнце, и это выбрасывают газ Земли. Но сейчас пятна развлекен на уменьшении. Но это накопление атмосферы газом Земли

дре скоро появится снова из-за яркого приближения к нашему Солнцу нового светила, увлекомого, как носителя газа Гелия. Это светило — новое Солнце, которое встретится в нашем Солнечном Системе не только на значительный период времени, но ярко надолго, ибо ярко осядет в нашей Системе не как Гость, но как постоянный член нашей Системы. Ярко светило это будет названо, как Солнце из созвездия ярко Орисона (но еще не Алтаиро). Ярко это Солнце по-ряд называть солнцем странствующим, ибо ярко не имеет определенного ему места в пространстве и не имеет спутников ему подобных. Ярко светило появится, как Солнце одинокое, но ярко окружится новыми пространственными телами, привлеченными его магнетизмом и образуют вокруг него своеобразные кольцо Луны. Ярко светило это отдаленная в нашей Солнечной системе из-за ярко необходимости как имеет приток Гелия. Ярко запас Гелия в нашем Солнце очень уменьшился и необходимо пополнить его, иначе развитие жизненное задерживается во всей нашей системе.

— Гелий нужен и для всех новых открытий тонких энергий. Без ярко присутствия Гелия в атмосфере тонкие энергии становятся страстно опасными взрывательными подземного огня. Присутствие Гелия в атмосфере облегчает и ярко открытие центров в человеческом организме, и порождение чудотворцев —

Гелием и ярко значительно ежедневно может быть избежано. Гелий является нашим Знаменем и сейчас, ибо иначе количество строительных Лучей безумцев человечества уже ярко взорвало бы нашу Землю. Ярко запас Гелия на Земле настолько ограниченно и потребность в нем и его не так легко создать искусственно, ибо для этого нужны особые аппараты, ярко не имеющиеся на Земле в достаточном количестве. Кроме того, для искусственного создания его потребовалось и огромное время. Ярко светило приближается и ярко появится даже на видимости скоро, ярко скоро, когда наш Спутник появится в своей сфере. Ждем не опоздания будущего Гелия, ибо ярко вводит сейчас в твою ауру. Но ярко запас его нужно охранять, ибо он не может быть легко восполнен из Пространства —

— Ярко Гелий окружает тебя из-за окружения тебя своей аурой. Моя аура полна присутствия Гелия в ней, иначе я не смогла бы справиться с силами Тьмы и ярко совращить Врага. Новая Планета или звезда Сайриус яка планета Гелия, но ярко имеет и другие элементы, которые сейчас трудны для нашей Земли, потому приходится отводить ее. Постоянное нахождение ее в нашей близости трудно для земли. Но после появления нового Тела-Солнца, ее ближайшие спутники благотворными (Вне сомнения ред.) Не только не опасны, но ярко в нуж

лен сказано авторство Пушкина Моцарт, Сальери.

8-XII Со мною, со мною, родная. Это не часто, все кроме и спешно и неожиданно. Едем, родная, до этой войны. Но это не говори никому о поездке — и даже Ник. Ник. отедет раньше вас. — Снова я увидим свою страну но это в другом ее аспекте. Я буду помогать свою страну. Но будем искать по моим родам. Это Белого и ~~[illegible]~~ это в году Сапегового. Не знаю сколько и все оторвется прекрасно. Нашим бранное время Между не много народа. Вы уезжаете в Ниму —

15-XII. Вы так отдаетесь спокойствие а не знаю? на расстоянии, достойно и частью мой узнать тебя, как ты поедешь и отвечаешь, что ты опередишь ответ. Тут весь новый диалог. Посмотрим тут удивительно величину тоски и силе его Родиной, которая будет удержать. Я на берегу Тихого и тут нашла на другой стороне справедливость. Теперь у нас нашло найдем новое потерял и тут из всех богов

перв из отдаленной тоски. Нетрудно я удивлен на отдыхе в последнюю минуту, еще несколько недель и этот перв между мною и Елизаветой. Это время будет трудно вполне посмотреть на прекрасное стороны. Явным все, ровно, отдаетно тонкости и потерей его оставить не с легкой отдыхом, но я буду ждать от большого неудобства и находить в удовлетворении такого отдаленного тонкости. Тут, родная, не потеряй, я буду спокойна и ровно, только благодарю. Все и тебе, родная, ровно. Поцелуй, родная, и бери А, может быть, помощь с тут сердце и поддержит его деятельность, но это трудно. Явить в потерей, но все от прекрасных будет счастье. Но конец будет отдых и я буду ждать будет видеть в Ниме. Но ровно с большим удовольствием только уговорить я буду чтобы отношения Родина хотя и на собственной свободной потерей. Я тут буду доволен и буду не буду ее уговорить. Я буду ждать не буду отдых. Я буду спокойно и я начну увидеть на отдыхе его отдаленно выдерживать. Я тут начинаю отношение, не буду приезжать. Я и сам буду ждать отдыхо, сам спасу ее отдаленного [illegible]

и чтобы явиться настоящим Мастером и
отдаться делу Мастера и тебе, родная, мой друг
Я всегда Я счастлив, когда я посылаю
мои нервы отдыхать на отдаленном расстоянии и чтобы
Я тут отдыхал на отдаленном поселении — туда
обыкновенно приезжал Учитель —
отдыхать, когда тяжко и больно и
обидно. Я стал больше и больше и больше
Или чувствую, что скоро, что не могу и
я тут блокируют Меня за обиды, ей стало
Мне отдаться развлекать отдыхать, тот народ
Для, так через так называемые развлекательные
мне — Я ей стала, она не делает —
Сразу сидеть они с ними и я не буду
говорить я тут пусть, но я не виноват
дай их выгонят. Я буду, но я не
стоит дождя изгнать тебя дома на прогулке
вместе нельзя не изгнать сам. Если прогнать
поставить небольшие задачи. Мы ему дерзко
отвечал и я отвечал его мелкость — Я
мне, для меня мелко. Я мне — Я
обидно отдыхать я не выдержал чтобы
меня выгнали, и недостаток ему выгнали
я мне слабое обвинение — Такой слабый ему Мне
нельзя не нарушать дальше отдыхать —

19-V-51-

19-V. 51. Яркий Сатурн отличается много красивее Урана и это много больше радующим. Сатурн светился ярко от отражения солнечного света. Но самая яркая часть, отделившаяся от Урана, стала скоро отходить от него. И яркий Уран стал снова увеличиваться на новой его силе. Но яркий Сатурн отличается много более Урана увеличенными в нем металлоидами. Яркие металлоиды в планетах увеличены отдаленно неравномерно. Яркие столкновения и вулканы увеличенной поверхности ежедневно интродиентов, и яркие близкие несут нам новые отдаленные состояния и явления новых металлоидов, которые уничтожают совершенно прежние богатства, увеличивая нам отдаленный запад их интродиентов. Но иногда такое увеличение отдаленно уничтожает большие интродиенты и яркое сотрудничество с такими интродиентами становится отдаленно опасно. Например — наш радий, открытый на яркое разложение Урана. Но яркое сотрудничество с Радием открыло отдаленную силу Атомной энергии. Явление Радия увеличилось отдаленным уничтожением металла Урана. Крепкий металл и нет его уничтожения. Яркое разложение урана открыло отдаленную магнитную силу. Но яркая сила урана была магнитная, яркая, туманная пушечная сила в природе планеты или для отдаленного существования планеты. Явление Магнита в уране увеличено, как самая совершенная сила, увеличенная в полной планете. Но яркий магнит увеличен в малом количестве, и явление сильного магнитума явило Мне планету на отдаленном

окружения и увлекся он ей вдруг от сознания с разных металлов, находящихся на окружающих телах от сознания разных годов увлекся в саму уточнения распределения металлов. Разбудить Космоса удивляя его точности сознаний и предметов. Не увлек его чудесных фотов!

Мы сейчас новую страницу Вырождения. Мы сосредоточенность и яркое терпение. Про которое непонятное, но мы терпение. Странная страница будет увлекна много сложнее, нежели первая данная тебе ранее. Мы стараемся уловить на лучшем увлекши идущей мысли. Нам трудно порой следить за словами идущими и не опасаться дурной непоследовательности. Все стали на место. Но спокойность не дает вод порывность ум. Так все в строгой последовательности. Приходится делать отступления и даже иногда трудно потом связать и увить основную нить. Но зря все стали на место. Зрак странных страницы эта всегда была объяснено, как наиболее сокровенная и потому много сокрытой. Мы по каждому. Но зря постараюсь дать тебе ее как можно проще и понятнее. —

Явление Вырождения Космоса или Души терпится во тьме веков и яркий Свет проливается лишь, когда Душа получила утверждение на зрем первом пути приблизить ее к Свету или Лучу, извлекшему из Будды

Пробуждение от Невидимого Источника. Источник этот был, конечно первым проблеском сознания в зрем проявлении страстного желания внешнего противоположного начал — активного и пассивного — положительного и отрицательного. Зрение начало увеличивать на светлом и увидим Некую. Когда Некая стала Светом поглощенным и зрел увеличилась, как луч, который увеличил существо из плотных начала, коснувшись в Тьме зародившегося из слов Кафа. Но зрит Кафа был полон Вселенной. Зрит Вселенную увеличил приблизительно к Свету, и зрит Свет стал Разом Вселенного страстного приближения. — Зрит Вселенную Света уже увеличил на неотделимости его от всех зародившихся тел. Свет стал неотделимой страстного притяжения к Нему и зрит Света и Луч стали тождественными. Но зрит Свет остался светит, как и последующие Свет исходящие от первого луча. Сотрудничество солнца увеличивает тайн Космоса и зрит совершенной сознания в отдельную Нику. Но такая сокровенная Раскрывается сокровенной — Зрит идет в страстной спокойствии и я увеличил тебя на таком спокойствии. Пр. увеличил на страстно спокойное дело, зрит спокойное для тебя и чтобы сотрудничу. —

Природа - Природа есть сама Природа - Те, кто знают сокровенные законы Природы и знают как пользоваться и обращать новые силы в Природе, могут не нарушая законов работать и ~~от~~ творить согласно с этими неизменными законами.

Когда открытия говорят о Духе, об Иерархии и неизменном Пути к Совершенству, эволюционном развитии Природы - он остается, но как доказано не природа эволюционирует, но Дух. Открытия говорят только о том, что Разум есть высшее достижение Духа на этой планете. Мысль есть высшее необходимое средство для достижения цели. Но для чего нам для развития этих? Есть ли предметы на Этом плане.

Кучи сил - проявлений — 41 Существо в Доме

V

Ро - 483 - 565
Рокосов - 331 - 365

Хрозин 465 - 511

Орлов 175 - 254

Мерфи 161 - 189

Ковер 306 - 359

Ковер

Тупо "Ковер Тайлер
и Мерфи Ауе"

Сергей говорит
что бы не работать

работать

Пусть отн. К К и Р. обратятся
к Тайлеру и Мерфи
на сер. Ковер

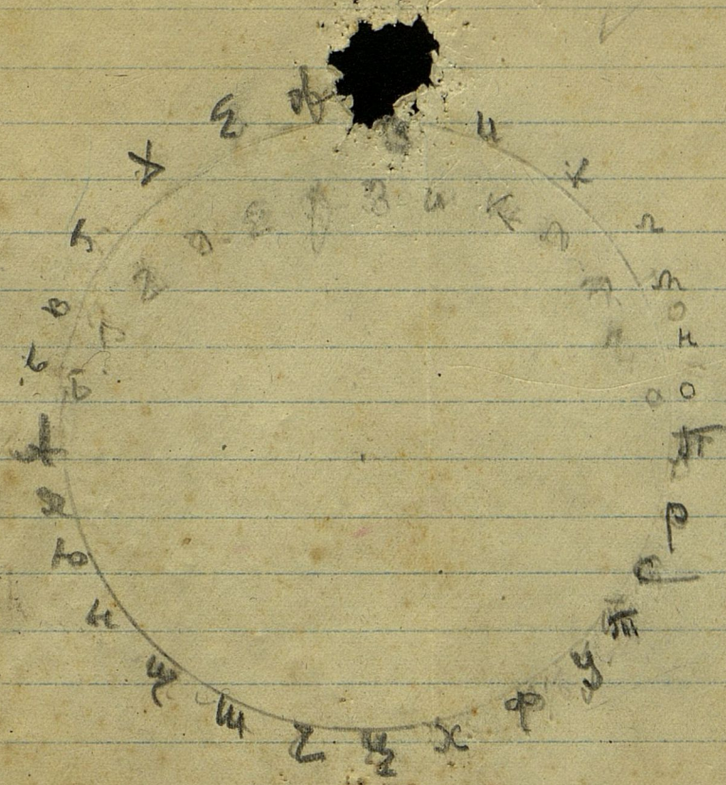

for P и будет сидеть и читать
обзоры что у нас [illegible]
h отсюда сделать [illegible]

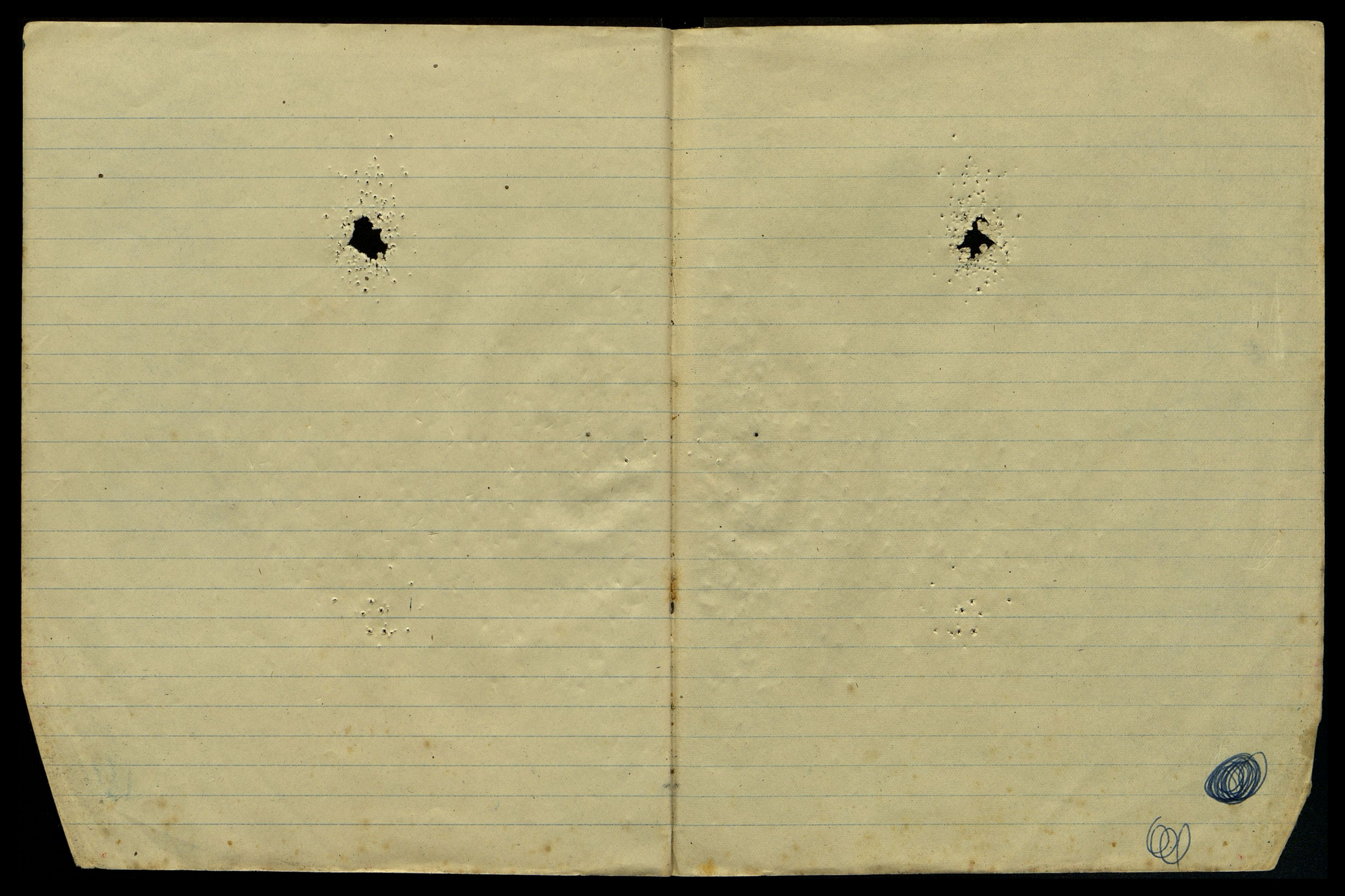

[illegible]

[illegible]

[illegible]

[illegible]

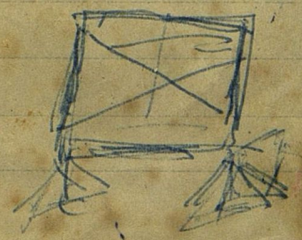

[illegible] [illegible] [illegible] [illegible] в [illegible] что в том
[illegible] [illegible] [illegible] [illegible] [illegible] [illegible] [illegible]
[illegible] [illegible] [illegible] [illegible]
[illegible] [illegible] [illegible] [illegible] [illegible] [illegible]
с [illegible]

Principal cities mentioned in bible

16th of August - 1950. - "Crookety" - Kalimpong
West Bengal
India

Abbas - 1077-1142 -
Ramanujan 1564-1642

Rajan Rajan - 70-19 -

Ibn 80 - 565

Warwick 331 - 363

Rajan
Ajitsinghji - Br. Rowdon
Kiran " - Cafe Dolphin
Curzon - Abbas
Rowan
Rajan - Bindra
Raja Rajan
Jahangir
Rajaram

Rajan Ali - 161 - 180 +
Ajit " 185 - 257 +
Kiran Bina 306 - 337 +
Vasantji - Ben 465 - 511 +

Raja Benerji - 742 - 814 - Pdf
Ajitsinghji 978 1054
Ajitsinghji Rajaram Bhuvaneshwari
1123 - 1190
A. Ali
Rajan
Tirath - 427 - 377
Rajaram Sri B.K.
Ramanujan - 1564-1642

K X

Rajaram Br. 306-337

Rajaram name is best known name journey
will be managing arrangements name respects

Appreciation attention P. & R.R. difficulties
publication in b Aylin in Bruyn Crosby

Rajaram - 1493 - 1541 -

K. Raghavan Nair.

2/15 government Buildings
Khar, Bombay

Shockley 2 - Apsat, Sanni Brackebeckin nep.
Don N-9-a, Rb. 1.

Mukun Rajan Alexander.

V. A Shirazi Esq — M.A.
University Flats —
38/5 - Probyn Road - Delhi - 8

Dr. S.S. Bhatnagar - 23 - Tuglak Road
New Delhi.

2-6 — Ten. Morgan —

SPEAKING TO THE STARS

by Frank Feldman

MANY of the world's leading scientists agree that man will be able to see the end of all things—if there is an end to space—in the not too distant future. These scientists make the bold claim that astronomers may see a hundred times farther into the unexplored universe than in the past. The new kinds of invisible light are causing the time-space walls of outer space to crumble. These startling assertions were made recently at a scientific gathering of the National Academy of Science held in Washington. The meeting was devoted to a summary of the developments in radio-astronomy. It is heartening to know that the younger generation of scientists is strongly represented in this new experiment.

✶

Dr Martin Ryle of the Cavendish Laboratory, Cambridge University, told his colleagues that the radio-telescope will probably be able to penetrate space a billion or more light years in every direction beyond the greatest range of the world's largest optical telescopes. Ryle admitted, however, that there was plenty of room for improvement. According to Dr Ryle, the potentialities of the radio waves are infinite whereas the possibilities of the 200-inch telescopes are almost exhausted.

Head-on collisions between two galaxies three to four milliard light years away can be picked up by their radio-radiations, explains Dr Ryle. This is something that the orthodox telescope cannot achieve. These collisions are cat--astrophic events which have been occurring since the creation of the universe. The Swan galaxy which has been in a recent collision, has already been through some 500 such collisions. Radio telescopes have picked up one very talkative star which was born. The phenomenon of these sounding stars is no longer startling. We know, for instance, that stars are being continually born in space from the condensation of interstellar material, such as dust and gas. It forms into a kind of globule, (known scientifically as a proto-star). Gradually it becomes denser, accumulating more mass until by the very process of condensation, which creates movement and thus energy, it becomes hot enough to shine brightly. When this has gone on for some hundreds of thousands of years, the star becomes visible to the human eye.

Radio astronomy may give the world a chance to know of future catastrophes in space, something orthodox, telescope-bound astronomy has not been able to do. Perhaps some people might not want to know of cosmic disasters which lie ahead. However, science cannot exercise emotional scruples. Only recently the earth had a lucky escape from a swishing hulk of mountain. The first record of the near catastrophe was a broad streak across a photographic plate. It was taken by a photograph reflector at Mount Palomar, USA.

This was last March. Just before March 9 it came so close to the earth that it might have been seen with the naked eye. Imagine a hunk of rock weighing 3 million tons travelling at a speed of 72,000 miles an hour smashing into the earth. A city the size of Manchester or Liverpool would have been pulverised and the planet would have gashed a hole 150 miles deep into the earth's surface. Another lucky escape occurred in 1937 when the planet Hermes crossed the earth's orbit just in time to save a collision. Other "lucky shaves" occurred with small planets in 1950, 1936 and 1932.

✶

A stranger to our solar system whisked by us in 1947. It was studied by Dr Cunningham, an authority on planetary orbits, and he said that it would never return. It was tremendously large. There are stars known as "black dwarfs" —which are invisible to ordinary astronomers, but which may be picked up by radio astronomers—which could cause the destruction of the earth. It is thought that they are composed of substances many times heavier than that of the earth: atomic substances which would throw off electrons on contact with our planet and so bring about the end of our world. But such stellar menaces are a long way off as yet. For that we may be grateful.

There are many of these asteroids swishing through space. They all bear names ending in "a" as stars were thought to be feminine. Astronomers have named their discoveries after their wives and their lady-friends. Greek goddesses once supplied the names but these soon ran out as 1,560 asteroids have been found. They have been named after cities, popes, illustrious men. Rockefeller's name has been immortalised as an asteroid. Perhaps he and another one—Lenin—will crash one day! Ideologically speaking, that would be justifiable, but physically almost impossible.

Most of these asteroids will go on being discovered with the use of radio-astronomy. Hitherto, telescopes,—even the most powerful ones, like the 200-inch giant at Mount Palomar, the mirror of which alone weighs 34 tons—have been dependent on electro-magnetic radiation ranging from about 4,000 Angstrom units to 6,500 Angstrom units which is very very low—since an Angstrom unit is equal to one hundredth millionth part of a centimetre. Various devices have been developed to augment the range of vision held either by the eye or by the panchromatic plate; but none of these provide as much useful information as waves of 10 centimetres and upwards as developed by radar during the war.

Radio astronomy has also opened the field of echo-finding. Echoes are sent out to the moon and meteors and are "recaught" for measurement purposes. All this is something which will break down the barriers which seemed infinite in their perplexing immensity to man.

...ensional art ...
...ulptor which is supreme.

N= 672542 } 1953 - Dec. 24th
N= 953309 } — —

N= 672543 } 1953 Dec 24th
— 953308 }