Фото: ru.wikipedia.org/wiki/

Самая женская география Ямала

Чью память хранят города и сёла

8

Токарь Любовь Сухова: пенсия подождёт!

Таймлайн обычного дня необычной женщины

9

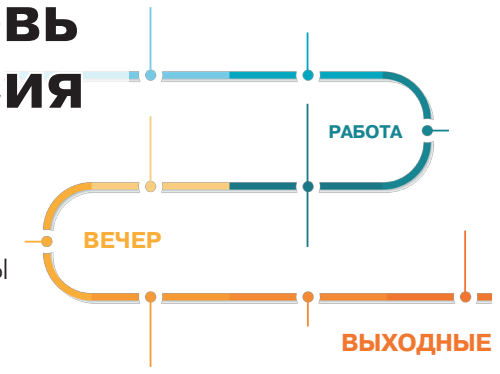

КРАСНЫЙ СЕВЕР

Издаётся с 19 апреля 1931 года

красныйсевер.рф

№ 9 (16768)
Суббота,
7 марта 2026 года

ЗОЛОТОЙ ФОНД ПРЕССЫ 2026

Общественно-политическая газета Ямало-Ненецкого автономного округа

Минивэн для четырёх принцесс

Фото предоставлено пресс-службой губернатора ЯНАО. Авторы: Равиль Сафарбеков, Алла Загородникова

Анастасии и Дмитрию Станкус из Муравленко, у которых в ноябре родились сразу четыре девочки – Ангелина, Виктория, Есения и София, – преподнёс подарок губернатор Ямала Дмитрий Артюхов. Ключи от вместительного минивэна многодетным родителям вручила глава города Елена Молдован. Рождение четверни – второй случай в регионе за 25 лет. Семья получила все положенные меры поддержки, включая региональный маткапитал и коробки «Малышу Ямала».

«У нас ярабцы – сериалы можно снимать!»

Фото предоставлено пресс-службой губернатора ЯНАО

стр. 12

Фото предоставлено МОЭО «Зеленая Арктика»

77 путёвок к полярному солнцу

«Зелёная Арктика» зовёт поработать в заповедниках и не только

стр. 5

Парящая над землёй

Воздушная гимнастка из Салехарда взлетит ещё выше

стр. 13

Фото предоставлено Евой Бучинской. Автор: Светлане Колегова

События

«Красный Север»
ks-yanao.ru

Новое соглашение с «НОВАТЭК»

Губернатор Дмитрий Артюхов и председатель правления ПАО «НОВАТЭК» Леонид Михельсон заключили дополнительное соглашение в рамках действующих договоренностей до 2029 года.

Документ определил совместные проекты в семи муниципалитетах: Пуровском, Надымском, Ямальском, Тазовском, Красноселькупском районах, Салехарде и Новом Уренгое. Средства направят на образование, спорт, поддержку КМНС, инфраструктурные проекты.

– «НОВАТЭК» для Ямала – промышленный партнер и надежный друг, нас связывают три десятилетия сотрудничества, – отметил губернатор.

Сеть центров патологии речи расширят

Губернатор Ямала в Салехарде встретился с семьями, воспитывающими детей с ОВЗ.

Разговор касался востребованных направлений поддержки. Родители высоко оценили эффект занятий с АВА-терапевтами, но попросили привлекать больше специалистов – не только в школы (действуют уже девять классов), но и в детские сады. Дмитрий Артюхов поручил проработать этот вопрос.

Центры патологии речи в Новом Уренгое, Ноябрьске и Салехарде пользуются растущим спросом. Чтобы пройти курс, необходима ЭЭГ, действующая всего три месяца. Губернатор распорядился продлить этот срок. В планах – расширять сеть центров.

– В Год здоровья необходимая помощь должна стать еще ближе, – подчеркнул Дмитрий Артюхов.

Названы лучшие учреждения культуры на селе

На Ямале наградили лучшие сельские учреждения культуры и их сотрудников.

В конкурсе участвовали музеи, библиотеки и дома культуры, а также специалисты со стажем от трех лет. Всего подали около 20 заявок.

Среди учреждений победили ДК «Полярная звезда» в Самбурге и КДЦ в Правохеттинском. Лучшими работниками признаны методист Валентина Туровинина из Красноселькупа, культорганизатор Елена Рисова из Харсаима, заведующая ДК «Полярная звезда» Тамара Харючи из Самбурга и Елена Банникова, руководитель клубного формирования «Централизованной клубной системы Пуровского района» в Ханымее.

Победители получат денежные премии, а учреждения – субсидии на обновление материально-технической базы.

2-й всероссийский конкурс «Земский почтальон – 2026» стартовал для специалистов из населенных пунктов, где проживают до 50 тысяч человек, и опытом работы не менее года. В конкурсе три этапа. Последний, очный будет проходить в Москве, ориентировочно 26 мая.

38 998 рублей – новый номинал электронного сертификата на покупку детских товаров родителями, ранее получившими коробку «Малышу Ямала». Индексация связана с повышением цен.

6500 ямальских медработников обеспечат новой униформой в этом году, единый стиль охватит все больницы. Впервые специализированную корпоративную одежду получат сотрудники сельских медучреждений в Тазовском, Мужах, Яр-Сале, Надыме, а также в бюро СМЭ.

27 ямальских моряков, проходящих военную службу в Санкт-Петербурге, пообщались с родителями в ходе телемоста. Общение и экскурсию по питерским достопримечательностям организовало местное представительство ЯНАО.

≈ 50 семей претендуют на соискание региональной премии «Семья Ямала». Выдвигают кандидатов организации и общественные объединения – важны социальная активность, волонтерский опыт, общественные заслуги и сохранение семейных традиций.

4-5 марта Всероссийское совещание руководителей студенческих отрядов впервые прошло на Ямале. В его рамках провели заседание правления РСО, также участники ознакомились с системой молодежной политики региона – «Ямолод».

2000+ наборов ямальской маме выдано в регионе. Он содержит 28 нужных вещей и предметов гигиены для периода родовой деятельности, подарок выдают в женских консультациях.

6 марта начали принимать заявки льготников на весенний детский отдых, с 9 марта – всех желающих. Расходы малоимущим и семьям участников СВО компенсирует округ.

Тайны края земли показали в Москве

Фотоальбом «Заповедный Ямал» представили на фестивале «Первозданная Россия»

ЭКОЛОГИЯ

В столичном «Манеже» в рамках фестиваля «Первозданная Россия» прошла презентация фотоальбома «Заповедный Ямал. Тайны края земли». Это совместный проект регионального правительства и компании «Газпром добыча Ямбург», который впервые объединил снимки всех 15 особо охраняемых природных территорий региона.

В течение двух лет фотографы ездили по самым живописным уголкам Ямала. В объектив попали десятки животных и птиц: бурые медведи, бобры, лоси с детенышами, кабаны и бурундуки. Удалось запечатлеть и краснокнижных обитателей – атлантических моржей, белых медведей, орлана-белохвоста, сапсана, турпана и, конечно, северное сияние.

Альбом разыграли среди посетителей выставки. Чтобы получить подарок, нужно было ответить на вопросы о заповедных территориях Ямала и их обитателях. Например, почему заказник «Пякольский» получил свое название и какое животное в XVIII веке парижские богословы объявили рыбой.

– Такие проекты позволяют узнать Ямал глубже. Увидеть горы Полярного Урала, северное сияние, познакомиться с обитателями, которых на краю земли более 150 видов, – отметила организатор фестиваля Тамара Пантелеева.

Параллельно выставка открылась в Салехарде – в МВК имени И. С. Шемановского. Там представили более 60 работ из фотоальбома. Экспозиция продлится до конца марта.

Ямал наращивает туристический поток: в прошлом году регион посетили более 300 тысяч гостей, из них свыше семи тысяч – с целью увидеть заповедные территории.

«Заповедный Ямал» в цифрах
- **15** особо охраняемых природных территорий
- **150+** видов животных и птиц обитает на Ямале
- **2** года длились съемки фотоальбома
- **60+** фоторабот представлено на выставке в Салехарде
- **7000+** туристов посетили ямальские заповедники в 2025 году

Морозы атакуют. Когда потеплеет?

Службы переведены на усиленный режим

СЕЗОНЫ ЯМАЛА

В регион ворвались холодные воздушные массы из арктических широт. Среднемесячная температура марта ожидается на 2–3 градуса ниже климатической нормы. Потепление прогнозируют только после 10 марта. Коммунальные, дорожные и спасательные службы округа работают в режиме повышенной готовности.

Фото: Сергей Зубков / «Ямал-Медиа»

Период	Ночью	Днем
До 10 марта	–34...–37 °С	–25...–31 °С
После 10 марта	–16...–21 °С	до –5 °С
Третья декада марта	до –19 °С	–4...–9 °С

КРАЙНОСТИ МАРТА В ЯНАО

Самые холодные марты: 1991, 1999, 2018 (–44 °С)

Самые теплые марты: 1988–1990, 1997, 2002, 2006, 2008, 2014–2017, 2019, 2020 (+4...+6 °С)

НА МОРОЗЕ КАЖДАЯ МИНУТА НА СЧЕТУ

С начала года подразделения Ямалспаса совершили 204 выезда, помогли 133 жителям региона. Большинство зимних инцидентов связано с поломками транспорта на удаленных маршрутах.

– В морозы советуем без крайней необходимости не выходить на улицу, особенно детям, и не покидать населенные пункты, – рекомендовал руководитель Ямалспаса Гаврил Сердюков.

НА ЗИМНИКИ – С ОГЛЯДКОЙ

Дорожные службы перешли на усиленное патрулирование. Особое внимание – брошенным и сломавшимся машинам на загородных трассах. Решение о закрытии зимников принимают при среднесуточной температуре ниже –40 °С.

– В этом сезоне из-за капризов погоды зимники закрывали всего несколько раз и ненадолго. Но экстремальные морозы создают высокие риски. Если поездка неизбежна, соблюдайте дистанцию, скоростной режим и ни в коем случае не выезжайте на закрытые участки, – предупредил начальник отдела Дорожной дирекции ЯНАО Максим Васев.

500 СПЕЦИАЛИСТОВ ЖКХ НАГОТОВЕ

Коммунальный комплекс работает с повышенной нагрузкой. На случай нештатных си-

Бутман выиграл поездку на День оленевода

ФОТОФАКТ

Знаменитый саксофонист стал обладателем счастливого билета на закрытии ГУМ-катка в Москве.

Розыгрыш в первый день весны проводила компания Bosco – среди тех, кто делал покупки в магазинах бренда. Шестую, последнюю путевку на День оленевода в Салехард вытянул именно Игорь Бутман. Музыкант не скрывал радости и тут же пообещал дать концерты в Салехарде и Лабытнанги. Организаторы отметили, что это не просто приз, а возможность прикоснуться к культуре Крайнего Севера.

Напомним, это уже не первый розыгрыш поездки на Ямал. Ранее на конкурсе «Хочу на Ямал!» тур в Салехард с перелетом, проживанием и трехразовым питанием выиграла семья Дивак из подмосковного Внуково.

Фото: Антон Великжанин, «Коммерсантъ»

«Снежинка» переходит в активную стадию

Подписан трёхсторонний документ для развития уникального научного проекта

ВЗАИМОДЕЙСТВИЕ

Минобрнауки, правительство Ямала и Московский физико-технический институт определили, как будут взаимодействовать при реализации уникального научного объекта – полигона водородной энергетики в Нефритовой долине ЯНАО.

Объект создается в рамках проекта международной арктической станции «Снежинка» и станет площадкой для испытаний инновационных разработок.

Станция разместится в Нефритовой долине в предгорье Полярного Урала. Участок площадью свыше 150 гектаров идеально подходит для создания полностью автономного комплекса, работающего на водородной энергетике в сочетании с возобновляемыми источниками – ветром и солнцем. Проект получил заключение Главгосэкспертизы и включен в план развития агломерации Салехард – Лабытнанги до 2035 года.

«Снежинка» станет первой в мире круглогодичной научной станцией такого типа. Уже в 2026 году здесь планируют развернуть полигон для тестирования технологий водородной энергетики, терминалы спутниковой связи, дронопорт, станцию испытаний водородного автотранспорта и арктический аэрозольный комплекс.

– Арктика – наш национальный приоритет, ее изучение требует кооперации. Уверен, подписанный документ будет способствовать созданию важнейшего научного объекта международного значения, – отметил глава Минобрнауки Валерий Фальков.

Губернатор Ямала Дмитрий Артюхов подчеркнул, что станция станет площадкой для исследований мирового уровня, результаты которых лягут в основу решений для безопасного строительства, освоения месторождений и улучшения жизни за полярным кругом.

Регион уже выполнил свои обязательства: выделил землю, профинансировал проектно-сметную документацию, обеспечивает транспортную доступность. Для связи со станцией одобрен кредит на строительство 26-километровой дороги, которая соединит «Снежинку» с курортом «Рай-Из» и поселком Харп. Со следующего года здесь запустят научно-образовательные программы для студентов и молодых ученых.

туаций на объектах тепло-, водо- и электроснабжения сформированы 124 аварийные бригады – более 500 специалистов с полным набором техники.

Для оперативного устранения сбоев подготовили 738 резервных источников электроснабжения: 162 передвижных и 576 стационарных.

Вывоз твердых коммунальных отходов в морозы – особая статья. У мусоровозов замерзает гидравлика, поэтому в некоторых муниципалитетах графики временно изменили. Ежедневно на линии выходят свыше 150 единиц спецтехники.

УК НА КОНТРОЛЕ

Главный жилищный инспектор Ямала распорядился усилить контроль за управляющими компаниями. За работой внутридомовых систем следят бригады 102 УК и 67 ТСЖ. Диспетчерские работают круглосуточно.

– Управляющие организации обязаны мгновенно реагировать на заявки жильцов. За бездействие – серьезные штрафы, а при неоднократных грубых нарушениях могут лишить лицензии, – напомнил первый заместитель директора департамента государственного жилищного надзора – главный государственный жилищный инспектор ЯНАО Ахат Мурзакаев.

А ЧТО ГОВОРЯТ СИНОПТИКИ?

Погода в марте стала продолжением холодного февраля. В последний зимний месяц средняя температура по округу составляла от –25 до –31 °С, что ниже нормы на 3–9 градусов. Третья декада февраля выдалась аномально холодной: до –34...–37 °С, отклонение от нормы – 13–18 градусов.

– Повышение температуры ожидается только после 10 марта. Ночью столбик термометра покажет –16...–21 °С, днем – до –5 °С. В третьей декаде марта ночью до –19 °С, днем –4...–9 °С, – дал прогноз руководитель окружного ЦГМС Артем Кошкин.

По единому стандарту

Сайты ямальских больниц стали одинаковыми

ТЕХНОЛОГИИ

В Год здоровья завершилось обновление интернет-страниц 21 медучреждения округа. Теперь расписание работы, запись к специалисту и контакты можно найти на главной странице – без лишних переходов и долгого поиска. Все сайты выглядят одинаково и интуитивно понятны.

Раньше каждая больница имела свой формат: структура и логика размещения информации отличались. При переходе на сайт другого медучреждения ямальцам приходилось заново разбираться в навигации. Чтобы решить эту проблему, разработали единый шаблон. Первой на новый стандарт перешла Муравленковская городская больница – она стала пилотной площадкой.

– Сегодня все обновленные сайты работают в штатном режиме, продолжаются их наполнение и отладка. Интернет-ресурсы функционируют на единой технологической базе. Это повышает стабильность сервисов, скорость обновления данных и уровень информационной безопасности, – пояснил Элбек Юсупов, главный специалист-эксперт отдела поддержки и реализации информационных технологий департамента ИТ и связи ЯНАО.

Цифровизация медицинской сферы на Ямале не ограничивается обновлением интернет-страниц. Для удобства жителей активно развивается чат-бот «Ямал. К врачу» в национальном мессенджере MAX. С его помощью можно:

- ► записаться на прием в поликлинику;
- ► получить онлайн-консультацию врача;
- ► дистанционно закрыть больничный лист.

САЙТЫ БОЛЬНИЦ:

ЦИФРЫ И ФАКТЫ
37 000+ посетителей за 2025 год
288 000+ просмотров страниц
3+ минуты – среднее время на сайте

ТОП-5 РАЗДЕЛОВ:
- ► Заказ справок
- ► Расписание приема врачей
- ► Контакты
- ► Структура учреждения
- ► Вакансии

Города-лидеры по посещаемости: Муравленко, Губкинский, Новый Уренгой, Салехард, Ноябрьск, Тарко-Сале

Более 30 тысяч ямальцев проверили липидный профиль

ГОД ЗДОРОВЬЯ

С начала года углубленную липидограмму прошли 30 218 северян. У 1700 человек выявили генетическую предрасположенность к сердечно-сосудистым заболеваниям.

Исследование назначают при диспансеризации и профосмотрах, оно оценивает уровень пяти видов холестерина. При высоких рисках пациентов направляют к липидологам.

В Салехарде, Новом Уренгое, Ноябрьске и Надыме прием ведут семь специалистов – очно или по телемедицине. За два месяца к ним обратились около 500 человек.

Как пояснила первый заместитель директора окружного департамента здравоохранения Мария Захарова, показатель липопротеина (а) до 30 мг/дл считается нормой. Выше 30 – повод для визита к терапевту, выше 50 – к кардиологу для подбора терапии.

Анализ доступен в поликлиниках Салехарда, Ноябрьска, Нового Уренгоя, Надыма, Тарко-Сале, Губкинского и Муравленко. До конца года планируют обследовать 100 тысяч ямальцев старше 18 лет.

Мероприятия проводятся в рамках регионального проекта «Борьба с сердечно-сосудистыми заболеваниями» нацпроекта «Продолжительная и активная жизнь».

Закону о мерзлоте – опыт Ямала

ЗАКОНОТВОРЧЕСТВО

Концепцию законопроекта о вечной мерзлоте обсудили председатель Заксобрания ЯНАО Сергей Ямкин и депутат Госдумы от округа Дмитрий Погорелый.

Документ имеет стратегическое значение для Арктики, поэтому к работе планируют широко привлекать региональных и муниципальных депутатов. Особое внимание – уникальному опыту Ямала в строительстве и эксплуатации объектов на многолетних мерзлых грунтах. Его необходимо учесть, считает спикер.

– Только конструктивный диалог центра и регионов позволяет создавать эффективные решения с учетом местной специфики, – отметил Сергей Ямкин.

Второй темой встречи стала просветительская работа со старшеклассниками. Депутаты договорились проводить открытые уроки, на личных примерах рассказывать молодежи о задачах власти и актуальной повестке.

Над разворотом работала Александра Чернявская

«Красный Север»
ks-yanao.ru

Камеры ищут ямы, ИИ начисляет штрафы

В Подмосковье поделились лучшими практиками с ямальскими управленцами

Полученный опыт будет использован для совершенствования работы органов власти и социальных учреждений Ямала.

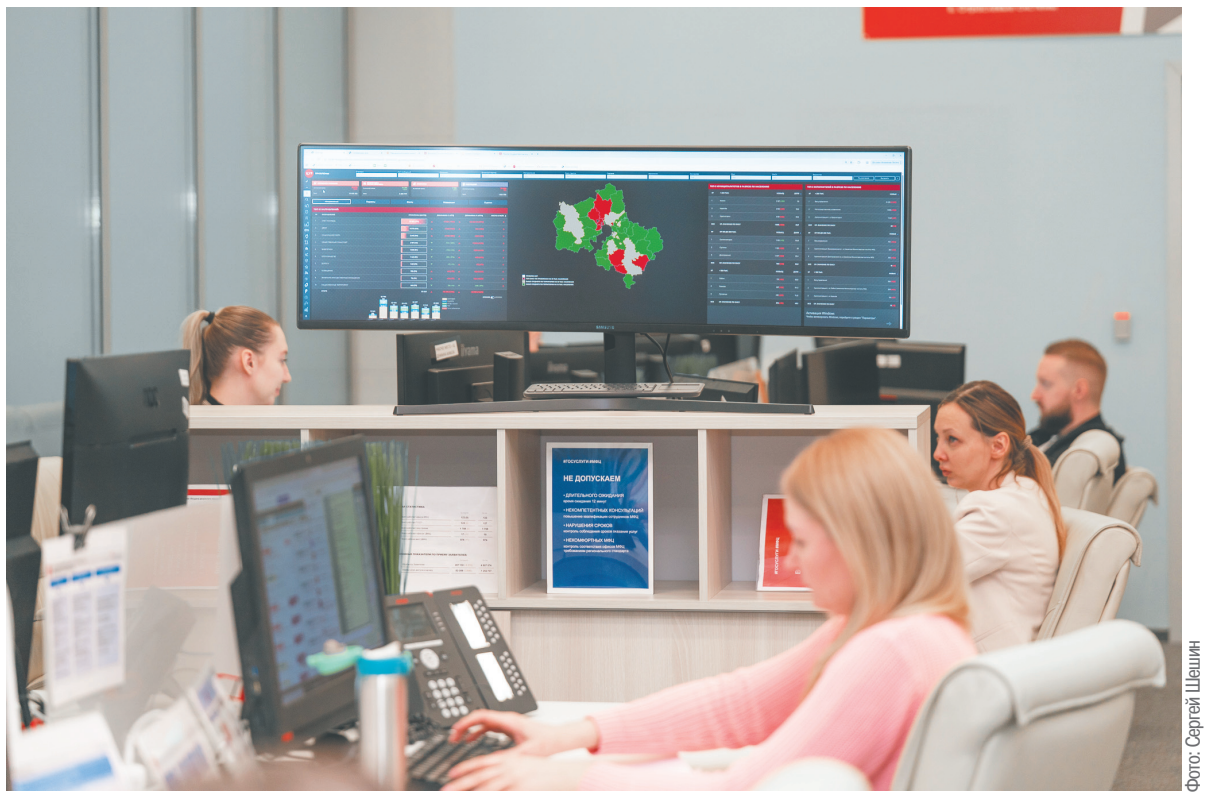

Фото: Сергей Шешин

Управленцы Подмосковья постарались подготовить программу так, чтобы каждому делегату было интересно, и готовы перенимать ямальские наработки.

СОТРУДНИЧЕСТВО

Евгений Кузнецов

30 руководителей во главе с губернатором Дмитрием Артюховым в конце февраля посетили более десяти объектов в Московской области. В центре внимания – цифровизация строительства и ЖКХ, внедрение искусственного интеллекта, работа с обращениями жителей, а также опыт в образовании, культуре и социальной сфере.

ЦУР: ПОЧТИ 11 МИЛЛИОНОВ РЕШЁННЫХ ПРОБЛЕМ

Первым объектом стал Центр управления регионом Московской области – первый в России, открытый в конце 2018 года. Сегодня в ЦУРе работают 80 специалистов из 20 ведомств. В систему стекаются сообщения от жителей из различных источников: с портала «Решаем проблемы вместе», горячей линии губернатора, из социальных сетей, общественной приемной, с сайтов ведомств и органов местного самоуправления. Все обращения модерируются и оперативно направляются ответственным исполнителям. Срок рассмотрения – до восьми дней в зависимости от типа. За время работы центра успешно решено почти 11 миллионов проблем.

Также делегации представили работу информационного центра, созданного в 2023 году. Он координирует пресс-службы региональных ведомств, администраций и СМИ. Сюда стекается информация из соцмедиа, каждому сообщению присваивается статус. Сотрудники создают новости и загружают их в систему «Терминал» для быстрого распространения по редакциям.

ИИ: 2,5 МИЛЛИАРДА ЭКОНОМИИ

Отдельный блок был посвящен внедрению искусственного интеллекта. В Подмосковье реализуются 67 ИИ-проектов, еще 15 добавятся до конца года.

Более 80,6 тысячи видеокамер с ИИ мониторят дворы: нейросеть автоматически фиксирует мусор, ямы, навалы снега, ставит задачи на устранение и проверяет их выполнение. Благодаря этому жалоб от жителей стало меньше на 18 процентов.

Камеры следят и за контейнерными площадками: если машина стоит в зоне вывоза мусора больше 15 минут, ИИ фиксирует номер для оформления штрафа. Там, где система уже работает, количество таких нарушений сократилось на 40 процентов.

Система «Умный ФОК» анализирует загрузку 200 спортивных объектов, помогая выстраивать расписание. ИИ также проверяет документы на региональном портале госуслуг – в 2025 году обработано более 3,8 миллиона документов в 1,3 миллиона заявлений. В автоматическом режиме предоставлено 418 тысяч услуг, в первую очередь социально значимых: выплаты на детское питание, оформление соцкарт, пособия для многодетных. Экономический эффект от внедрения ИИ-технологий за четыре года превысил 2,5 миллиарда рублей.

ВМЕСТО ТРЁХ ЛЕТ – СЕМЬ МЕСЯЦЕВ

Делегация посетила Центр содействия строительству, созданный в 2017 году для устранения административных барьеров и ускорения реализации проектов. Сегодня в ЦСС работают 75 сотрудников из более чем 20 ведомств, на сопровождении – около шести тысяч проектов.

Благодаря цифровой трансформации срок получения разрешения на строительство сократился с трех лет до семи месяцев. Сервис «ВсеСети» позволяет согласовывать топографические планы и документацию с ресурсоснабжающими организациями в электронном виде: процесс занимает около двух недель вместо 12 месяцев ранее. В планах – запуск сервиса «Смартчек», где ИИ будет автоматически проверять комплект документов для выдачи разрешений.

15 МИНУТ НА РЕАКЦИЮ

В Едином центре управления жилищно-коммунальным комплексом гостям показали, как работает система мониторинга. Около 2,3 тысячи котельных оснащены датчиками температуры и давления. Также датчики установлены на более чем тысяче ЦТП, свыше тысячи водозаборных узлов, канализационных насосных станций и очистных сооружений.

Информация с датчиков собирается в единой системе, интеллектуальный чат-бот мгновенно оповещает об отклонениях. Сигнал одновременно получают диспетчер ресурсоснабжающей организации и центральный диспетчер. Время реагирования сократилось с часа до 15 минут, устранение проблем с теплом занимает в среднем 4,5 часа.

РАБОТА С ДЕТЬМИ-ИНОСТРАНЦАМИ

В Корпоративном университете развития образования прошла встреча с главами ямальских муниципалитетов и департаментов. Гостям представили систему непрерывного развития компетенций педагогов, методики разработки курсов повышения квалификации, процедуры аттестации руководителей школ.

Отдельно рассмотрели правовые и организационные меры по созданию условий для обучения детей с миграционной историей, а также интеграцию цифровой платформы «Моя школа» в образовательный процесс.

ДК ПОУМНЕЛИ

В сфере культуры ямальцев ознакомили с проектом «Умный ДК». В пилотном режиме в нем участвуют 50 домов культуры: они оформляются в едином стиле, оснащаются современной инфраструктурой (зоны Wi-Fi, зарядки для телефонов, места для отдыха), а камеры с искусственным интеллектом помогают анализировать загрузку и корректировать расписание.

Гости посетили Государственный историко-художественный музей «Новый Иерусалим» в Истре, Мытищинский дворец культуры «Яуза» и театр драмы и комедии «ФЭСТ», открывшийся после реконструкции. Дмитрий Артюхов пригласил коллектив театра на гастроли.

ВИЗИТЫ ПО ПРОФИЛЯМ

Представители ямальского здравоохранения посетили Детский клинический центр имени Л. М. Рошаля, координирующий работу всех детских учреждений региона, родильный дом Красногорска, поликлинику и кардиопульт – систему, помогающую врачам скорой оперативно расшифровывать ЭКГ и принимать решения о госпитализации. Также делегация побывала в Центре социально-медицинской реабилитации инвалидов и ветеранов боевых действий «Ясенки» и ознакомилась с работой клубов активного долголетия.

ПРАКТИКА ОБМЕНА ОПЫТОМ

Поездка ямальских управленцев в Подмосковье – не первая для изучения лучших региональных практик. Ранее команда правительства работала на Сахалине, в Якутии, Татарстане и Красноярском крае. Ямал также становился принимающим регионом для коллег из Тюменской области, ХМАО и Якутии.

Обмен опытом будет продолжен. Губернатор Московской области Андрей Воробьев, принимая ямальскую делегацию, заявил о намерении посетить округ с ответным визитом.

«Красный Север»
ks-yanao.ru

77 путёвок к полярному солнцу

«Зелёная Арктика» объявила набор в летние экспедиции

ВОЛОНТЁРСТВО

Нина Власова

Конкурс на место – до 10 человек, готовых таскать металл по восемь часов и кормить комаров полярным днем, который никогда не кончается. Прием заявок в летние экспедиции на Ямал официально открыт. Чем будут заняты добровольцы в июле – августе, рассказали в пресс-центре «Север-Пресса» представители общественной организации «Зеленая Арктика» – председатель Евгений Рожковский и руководитель отбора и подготовки волонтеров Георгий Андреев.

ДЕВЯТЬ ЭКОПРОЕКТОВ

География работ в этом году расширится. На Ямале волонтеров ждут восемь экспедиций и один новый проект. Будут две поездки в «Ингилор»: на кордон Морозова и гору Пусъерка. Одна из групп снова отправится в Тазовский, где в районе поселка Гыда займется очисткой заброшенной тропосферной станции «Ока». Еще одну команду доставят в Мыс Каменный Ямальского района. Новой локацией станет этностойбище «Земля надежды», там за сезон предстоит восстановить фасад храма.

Фото: Андрей Ткачев / «Ямал-Медиа»

Евгений Рожковский объяснил специфику экспедиций: «За 10–12 дней ребятам надо максимально вложиться в рабочий процесс, чтобы выполнить задачу. Еще на этапах созвонов стараемся объяснить, куда они едут и зачем».

– В августе еще будет «Экология внутри» – экопросветительскому проекту исполняется пять лет. Обычно его проводим в семи муниципальных образованиях, участвуют более 150–200 человек, – сообщил Евгений Рожковский.

ТЕСТЫ, КЕЙСЫ И ЧЕСТНЫЙ РАЗГОВОР

Главный вопрос, который волнует потенциальных участников: как попасть в команду? Организаторы объяснили: заявочная кампания – первый этап – продлится до 22 марта. Ссылку на анкету легко найти в группе «Зеленой Арктики» vk.com/greenarctic. В апреле все желающие пройдут анкетирование, тестирование с разбором реальных ситуаций и собеседование. Подключится психолог.

– Через анкету мы знакомимся, люди рассказывают о волонтерском, туристическом, спортивном опыте. Тестирование – инструмент, который помогает нам находить кандидатов с общими ценностями, – объяснил Георгий Андреев.

Если в заявках обозначены конкретные локации, куда хочет попасть человек, это воспринимают как пожелание. Но тех, кто засомневался, не уговаривают, предупреждают сразу: работы будет много и она довольно сложная, в том числе физически.

– Бывает, что люди еще нигде не волонтерили и сразу хотят попасть в проект. Но из-за того, что у нас достаточно сложные логистические экспедиции и физическая работа требует хорошей подготовки, иногда говорим: «Ребята, вот список проектов, пожалуйста, езжайте, наберитесь опыта – поймете, какие сложности могут быть». Много людей приходит со второго, третьего раза, – добавил руководитель отбора.

Май отводят для теоретической подготовки. Сформированные отряды пройдут обучение: техника безопасности, правила поведения в Арктике и особенности локаций.

Для участников экспедиций действуют возрастные рамки 20–45 лет, но в «Зеленой Арктике» готовы рассмотреть исключения. История помнит добровольцев старше 50.

ОПЫТНЫЕ БОЙЦЫ И ЧЕСТНЫЙ САМООТВОД

– Однажды волонтер из Тюмени написал огромное письмо, в котором рассказал: «Был на территории, работал. Понимаете, мне очень важно приехать». Конечно, мы не могли отказать такому человеку, и физически он был хорошо готов, – привел пример Евгений Рожковский.

При этом испытания суровой северной погодой и непростым физическим трудом проходят не все. Некоторые, услышав детали, принимают осмысленное решение не ехать.

Фото из личного архива Георгия Андреева

Георгий Андреев: «Около 20% людей, которые прошли отбор, отказываются по разным причинам перед экспедицией. В этот момент очень помогают опытные волонтеры – костяк команды и наша опора. Они готовы ехать с нами в любой момент, это очень ценно».

Фото предоставлены МОЭО «Зеленая Арктика»

- до **500** заявок поступает ежегодно
- от **5** до **10** человек претендуют на место
- **70–80** добровольцев набирают на сезон

– Один молодой человек, не поняв специфики, вдохновился романтикой и подал заявку. Но надо отдать должное: когда мы объяснили: «Смотри, там металл, его нужно таскать по восемь часов в день две недели подряд», ответил: «Спасибо, понял, а можно куда-нибудь еще?» Другой обдумал и признался: «Слушайте, скорее всего, это вообще не мое», – вспомнил примеры Георгий Андреев.

СЛОЖНЫЕ ЛОКАЦИИ

В экспедициях найдется работа для всех, но распределение задач зависит от специфики места. Например, на горе Пусъерка в этом году будут работать исключительно мужчины.

– Сложная локация, она находится высоко. Там есть ограничения в питьевой воде, нужно будет делать специальные запруды. Палаточный лагерь, наверху ни одного дерева. Две недели отряд из мужчин будет очищать территорию, – объяснил Евгений Рожковский.

На кордоне Морозова добровольцы будут обустраивать вольер для овцебыков. Старый кораль предстоит демонтировать, на его месте поставить новый.

КОМУ ГРУЗИТЬ МЕТАЛЛ

В новом сезоне «Зеленая Арктика» будет не только собирать мусор, но и активно вывозить его. Финансовую поддержку обеспечит выигранный грант президентского Фонда природных инициатив. В два захода из «Ингилора» спецтехника вывезет 70 тонн металла и 800 мешков ТБО. Для этой экспедиции наберут шесть волонтеров.

Кроме утилизации в планах – создание арт-объектов. На горе Пусъерка уже есть кандидат на эту роль.

– Это старый большой тяжелый трактор, который оттуда точно никуда не уедет. Он весит порядка пяти тонн, если не больше. Мы его приведем в порядок и обозначим как арт-объект, – сообщил председатель «Зеленой Арктики».

ВОЛОНТЁРСКИЕ ПРОЕКТЫ «ЗЕЛЁНОЙ АРКТИКИ» 2026 ГОДА

77 волонтеров – **8** экспедиций

Июль – август

«Ингилор»: 30 мужчин и женщин
– Пусъерка (12 мужчин) – **20 июля – 2 августа**
– Вывоз отходов (6 мужчин) – **август** (даты уточняются)
– Кордон Морозова (12 мужчин и женщин) – **3–17 августа**
Тазовский район: 15 мужчин
– Станция «Ока» – **20 июля – 2 августа**
Ямальский район: 24 мужчин и женщин
– Мыс Каменный (15) – **август** (даты уточняются)
– «Земля надежды» (9) – **20 июля – 2 августа**
Заповедные территории: 8 мужчин и женщин
– Полуйский (4) – **июль – август** (даты уточняются)
– Ненецкий (4) – **22 июня – 5 июля**

«Красный Север»
ks-yanao.ru

От окопов под Салехардом до триатлона в Ноябрьске

Патриотика стала самой популярной темой на окружном грантовом конкурсе

ИТОГИ
Оксана Киселева

1 апреля победители конкурса грантов губернатора 2026 года приступят к реализации своих проектов. Исторические реконструкции, триатлон для медиков и фестиваль северных ремесел – расскажем об этих и других ямальских инициативах.

Под конец прошлого года организаторы конкурса получили 230 заявок почти из всех уголков ЯНАО, а также из ХМАО, Тюменской области, Москвы, Татарстана и других субъектов. Дальше наступила горячая пора для экспертов. Они оценивали проекты по десяти критериям – от социальной значимости для Ямала до компетенций команды. На кону были суммы от 500 тысяч рублей до максимальных трех миллионов.

ПУЛ МУНИЦИПАЛИТЕТОВ

Цифры практически сопоставимы с прошлым годом. Тогда на окружное финансирование претендовали более 200 некоммерческих организаций, которые предложили на конкурс 273 социальных проекта.

– По количеству поданных заявок отличились Ноябрьск, Лабытнанги и Приуральский, Пуровский, Надымский районы, Салехард. У нас практически выстроился пул муниципалитетов, где работа с НКО хорошо поставлена и очень много заявок. Видимо, мы нашли золотую середину, которая позволяет ежегодно получать такое количество заявок, – рассказал на пресс-конференции в информагентстве «Север-Пресс» директор организации «Гранты Ямала» Хизри Алхаматов.

Грантовый фонд конкурса составил 106,5 миллиона рублей. Это и поддержка из окружного бюджета, и деньги из Фонда президентских грантов, так как АНО «Гранты Ямала» – тоже некоммерческая организация, которая развивает сектор НКО в регионе.

– В лидеры вырвался Ноябрьск, который в прошлом году был на втором месте. Также в тройке лучших Приуральский и Надымский районы, – продолжил спикер.

Фото: Никита Погодин / «Ямал-Медиа»

Хизри Алхаматов: «Представители других регионов тоже будут реализовывать свои идеи – вместе с нашими некоммерческими организациями. Назову два проекта: «Васильевская церковь Обдорской крепости», посвященный истории первого православного храма Салехарда, и «Мангазея: легендарный КОЧ – русское арктическое судно XVII века».

МАЛЕНЬКИМ ПОМОГУТ, БОЛЬШИХ ПРОКОНТРОЛИРУЮТ

Из 12 муниципальных образований ЯНАО только два остались без грантов губернатора в этом году – недотянули. Это Шурышкарский и Тазовский районы.

– Надо будет поработать с их некоммерческими организациями. Возможно, провести онлайн- или офлайн-курсы, – считает руководитель «Грантов Ямала».

Следующий этап работы – заключение договоров с организациями-победителями.

– Мы не просто распределяем гранты, а сопровождаем проекты на всех этапах – от подписания договора до финального отчета. Специальная система позволяет контролировать каждую операцию, будь то закупка оборудования или оплата труда привлеченных специалистов. Это удобно, безопасно и снимает лишнюю нагрузку с самих НКО. К реализации проектов победители приступят с 1 апреля, – уточнил Алхаматов.

Из 14 направлений, по которым подавались заявки, два пользовались особой популярностью. Первое – патриотическое воспитание граждан и сохранение исторической памяти, второе – поддержка ветеранов СВО и их семей.

Среди победителей 17 проектов связаны с патриотикой. Еще семь – с развитием физической культуры и спорта. Кроме того, общественники проявили интерес к сферам образования и просвещения, национальной политики, культуры, поддержки КМНС, защиты животных.

Часть проектов навеяны президентским указом о том, что 2026-й – это год единства народов России.

ЭХО 22 ИЮНЯ

Поисковый отряд «Ямальский плацдарм» – живой пример того, что можно недобрать баллов, но исправить ошибки и защититься через год. Сейчас эксперты одобрили проект «Память поколений» почти на три миллиона рублей. Это будет цикл тематических мероприятий, включая военно-историческую реконструкцию событий 22 июня 1941 года – первого дня Великой Отечественной войны.

– Мы проведем ее 22 июня в городском саду Салехарда. В прошлом году делали такую реконструкцию. Мирный город, танцы и песни тех лет, потом звучат слова Левитана, добровольцы переодеваются в военную форму и уходят на фронт. Ни взрывов, ни выстрелов – чисто эмоциональное действие. В тот раз люди стояли и плакали, переживали за тех, кто ушел на фронт, – рассказал руководитель поискового отряда Андрей Гуничев.

Участвовать в реконструкции предлагают всем желающим, хотя бы в качестве зрителя.

Конкурс проходит с 2023 года, с тех пор поддержку получили около **270** проектов на сумму более **412** миллионов рублей. Оператором выступает АНО «Гранты Ямала». Грантовый фонд конкурса составил **106,5** миллиона рублей, объединив средства окружного бюджета и Фонда президентских грантов.

После этого, в начале июля, ребята из «Ямальского плацдарма» отправятся в Белоруссию – побывают в Хатыни, Брестской крепости и на могиле земляка, Героя Советского Союза Анатолия Зверева.

ПОЛЯБТА В РОЛИ ЗАПАДНОЙ ДВИНЫ

Гуничев строит свой проект на том, что школьникам и студентам не хватает знаний о Великой Отечественной войне и главных сражениях, не говоря уже про отличие военной формы и оружия у красноармейцев и солдат Вермахта.

– В Салехарде отсутствует музей боевой славы на постоянной основе, а МВК им. И. С. Шемановского проводит временные выставки, посвященные войне, в основном к 9 мая. Практически в каждой средней школе есть музейные комнаты, но попасть в них могут только ученики этой школы, – отметил автор проекта «Память поколений».

Он уверен, что нужно больше насмотренности и проверенный способ для этого – военно-исторические реконструкции.

Еще одно мероприятие хотят провести на городском пляже: восстановить события лета 1944 года и наступательной операции «Багратион». В ней участвовал выпускник педучилища в Салехарде, учитель из села Катравож Анатолий Зверев. Подобравшись к траншее врага, он закидал ее гранатами, уни-

Фото: Андрей Тканев / «Ямал-Медиа»

С 13 ноября по 16 декабря 2025 года на конкурс грантов губернатора ЯНАО было подано **230** проектов от социально ориентированных некоммерческих организаций. Их оценивали **96** независимых экспертов из **42** регионов России.

Фото: Сергей Зубков / «Ямал-Медиа»

чтожив 10 немецких солдат, чем помог переправе штурмовых отрядов полка. Но погиб в бою, закрыв своим телом вражеский пулемет. Теперь на берегу Полябты около 100 человек будут по сценарию также форсировать Западную Двину.

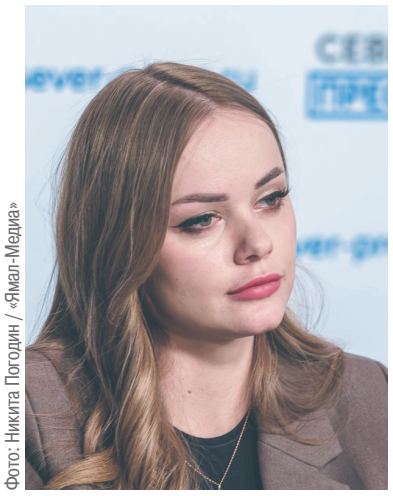

Фото: Никита Погодин / «Ямал-Медиа»

Екатерина Ермолаева: «Резьба и работа с берестой развивают креативное мышление и моторику рук, а сам фестиваль «Семь священных древ» позиционирует Лабытнанги как город, бережно хранящий национальные традиции, и привлекает внимание туристов».

– Это будет практически весь день 5 сентября. Жители города, гости Салехарда смогут приехать, даже надеть солдатскую форму, сапоги – почувствовать всю тяжесть вместе с винтовкой. Мы покажем быт солдат, полевую кухню. Ребята из Уренгоя обещали подвезти две небольшие пушки, будут минометы и транспорт. Соберутся наши ямальцы и реконструкторы, поисковики из Санкт-Петербурга, Кирова, Тюмени, Сургута. Думаю, у нас все получится, – уверен Андрей Гуничев.

ТРИАТЛОН ДЛЯ МЕДИКОВ

Ноябрьская организация профсоюза работников здравоохранения успешно защитила уже шестую грантовую заявку. На этот раз – проект «Триатлон здоровья». По традиции его целевая аудитория – сотрудники медучреждений вместе с их семьями.

– Их работа связана с довольно напряженным трудом, как психоэмоциональным, так и физическим, и, чтобы сохранить здоровье наших коллег, помочь справиться с выгоранием, мы выбрали такое направление. На соревнованиях медицинские работники показывают свои личные и командные достижения, заодно обмениваются контактами и обсуждают профессиональные темы, расширяют связи. К нам приезжают из Муравленко, Губкинского, Тарко-Сале, Тазовского, Нового Уренгоя, Салехарда, – отметила председатель организации Наталья Онищук.

В «Триатлон здоровья» входят волейбол, плавание и спортивный туризм. По словам Натальи, анкетирование целевой аудитории показало большой запрос на плавание. Основную часть времени займут тренировки с профессионалами, которые покажут, например, как правильно принимать и передавать мяч.

– Кажется, что тренировки довольно простые, но это и хорошая психоэмоциональная разрядка. При этом плавание дает проработку всего организма, волейбол – командообразование, спортивный туризм – находчивость, помимо физической нагрузки, – добавила Онищук.

КОСТЬ И БЕРЕСТА

В Лабытнанги готовятся ко второму фестивалю северных ремесел «Семь священных древ», который намечен на 5–9 января 2027 года. По словам организаторов, первый фестиваль, состоявшийся в начале 2025-го, пробудил у жителей Ямала и туристов интерес к ремесленной резьбе. Сформировалось и ядро мастеров-энтузиастов.

– Мы переходим от знакомства с ремеслом к профессиональному росту местных мастеров и к масштабированию форматов проведения самого фестиваля. Сделаем акцент на создании узнаваемых утилитарных и декоративных форм, которые будут нести в себе культурный код коренных народов Севера. Помимо дерева, добавляем кость – сакральный материал народов Севера и бересту – традиционный, экологичный материал, – рассказала представитель организации «Наследие Семи лиственниц» Екатерина Ермолаева.

На мастер-классах можно попробовать сделать шкатулки и солонки, резные доски и другую домашнюю утварь, фигурки северных птиц или животных. Мастера изготовят коми-наличники для окон, которые пополнят экспозицию «Коми-деревни» и добавят ей аутентичности. И это еще не вся программа.

– Мы решили разнообразить новогодние праздники ямальцев. Будет и ярмарка-продажа авторских работ, и «Чумовые истории». Угостим ароматным чаем из самовара. С 5 по 7 января пройдет образовательная программа для наших мастеров с приглашенными экспертами, а 8 и 9 числа – открытая программа для всех желающих, детей и взрослых. Можно будет присоединиться к мастер-классам и любым другим активностям фестиваля. Так что всех приглашаем и очень ждем, – заключила Екатерина.

Всего в шорт-лист попал 61 проект, причем некоторым не хватило всего полбалла. Так как интересных идей у ямальских общественников много, решено помочь их доработать, исправить ошибки и сделать новый рывок – до 16 марта заявиться на конкурс Фонда президентских грантов.

Фото: Никита Погодин / «Ямал-Медиа»

Андрей Гуничев: «Желающие быть с нами могут оставить сообщение во «ВКонтакте» – поисковый отряд «Ямальский плацдарм». Также проводим в Салехарде, в «Геологе» по групповым заявкам иммерсивную выставку о Великой Отечественной войне, детям нравится».

Фото: Андрей Ткачев / «Ямал-Медиа»

«Красный Север»
ks-yanao.ru

Самая женская география Ямала

От улицы Баженовой до микрорайона Тагамбековой: чью память хранят города и сёла

ИСТОРИЯ

Нина Власова

На Ямале сложилась своя, особая топонимика. В наименованиях улиц отражены стойкость и мужество строителей, первопроходцев, героев прошлого и современности. Среди всех названий можно найти те, что хранят память о женщинах. «Красный Север» решил выяснить, в каких городах и селах округа таких больше всего.

ТРИ ИМЕНИ

ТАРКО-САЛЕ – ГОРОД, ГДЕ БОЛЬШЕ ВСЕГО УЛИЦ, НАЗВАННЫХ В ЧЕСТЬ ЖЕНЩИН. РАССКАЖЕМ О КАЖДОЙ.

Фото предоставлено проектом «Карта памятных мест» региональной ассоциации «Наследники»

Улица имени Е. К. Колесниковой

Евдокия Колесникова всю свою жизнь посвятила Пуровской земле: 28 лет возглавляла районный отдел социального обеспечения. Благодаря ее труду удалось установить и внести в «Книгу памяти» Тюменской области фамилии 85 земляков, не вернувшихся с войны, а также подготовить и издать два тома «Книги памяти» Пуровского района.

Фото предоставлено проектом «Карта памятных мест» региональной ассоциации «Наследники»

Улица Анны Пантелеевой

Есть в Тарко-Сале еще одна улица в честь легендарной женщины. Анна Пантелеева – выпускница Салехардского педучилища. Ее трудовая биография началась в 16 лет, в маленькой деревянной школе на берегу реки Пур. Здание продувалось северными ветрами, учителя вместе с детьми сами кололи дрова для печи.

Коллеги вспоминают Анну Яковлевну как чуткого и интеллигентного педагога. Говорят, что к любому ребенку она умела найти подход. К ученикам относилась с особой теплотой и знала всех по именам.

В честь отличника народного просвещения и заслуженного учителя РСФСР назвали улицу в районе озера Окуневое.

Фото предоставлено проектом «Карта памятных мест» региональной ассоциации «Наследники»

Улица Бесединой

В конце 1940 года в Тарко-Сале по направлению окружного комитета комсомола приехала 23-летняя Кристина Беседина. У девушки была ответственная миссия – открыть первую в Пуровском районе типографию и организовать выпуск газеты.

Ей выделили маленький домик на берегу реки Пур. В одной из комнат поставили печатный станок. Кристина с заданием справилась: типография начала работу в январе 1941 года, в печать ушел первый выпуск газеты «Едлай ил» – «Новая жизнь» в переводе с ненецкого.

Штат был совсем небольшим: всего четыре человека. Редакция работала по ночам, сотрудники настраивали радиоприемник на нужную волну, принимали сводку Совинформбюро, обрабатывали информацию. Печатали издание почти вручную, зачастую без света, при лампах. Выходила газета два раза в неделю на русском языке и ненецком, и сначала была небольшого формата – с альбомный лист, но для жителей района она стала окном в огромный мир.

В 1998 году одна из улиц Тарко-Сале получила имя ветерана труда Кристины Бесединой.

ПАМЯТИ УЧИТЕЛЕЙ, ВРАЧЕЙ, ЖУРНАЛИСТОВ

Фото предоставлено проектом «Место рождения: Тюменский край»

Улица имени Н. И. Парамоновой, поселок Уренгой

Надежда Ивановна Парамонова – заслуженный учитель России, почетный гражданин ЯНАО и обладательница редкой для женщины медали «За освоение недр и развитие нефтегазового комплекса». Она возглавила школу поселка Уренгой в 1971 году. Внедряла передовой педагогический опыт и собственные творческие идеи. Под ее руководством Уренгойская средняя школа № 1 стала лауреатом всероссийского конкурса и получила звание «Школа века».

Фото: Википедия

Улица Зои Космодемьянской, Салехард

Улица получила название 9 июня 1953 года, в память о легендарной комсомолке, первой женщине, удостоенной звания Героя Советского Союза в годы Великой Отечественной войны.

Фото из архива газеты «Северный край»

Микрорайон Куниной, село Красноселькуп

Получил имя в честь заслуженного работника Красноселькупского района, заслуженного работника сельского хозяйства РФ Анны Константиновны Куниной.

Фото из архива «Красного Севера»

Улица Любови Баженовой, Салехард

Любовь Баженова стояла у истоков окружного радиовещания – работала уполномоченным Тюменского облрадиокомитета по ЯНАО. Именно она в ночь с 8 на 9 мая 1945 года приняла сводку Информбюро с сообщением о полной капитуляции фашистской Германии и окончательной победе советского народа. Ночью в типографии полностью переверстали первую полосу главной окружной газеты, и утром 9 мая она вышла с долгожданным для ямальцев известием.

Более 30 лет была неразрывно связана с «Красным Севером». В 1962-м возглавила издание и руководила им 14 лет. В 2004 году ей присвоили звание «Легенда ямальских СМИ».

Улица Катаевой, село Гыда

Имя учительницы Елены Катаевой хорошо знакомо жителям тазовского села Гыда. В 1960-х молодая выпускница педучилища работала в местной школе, ее первый учебный год оказался последним: однажды в сильную пургу учительница в одиночку отправилась искать потерявшихся ребятишек. Вышла за пределы поселка – и сама сбилась с пути. Односельчане искали ее всю ночь. Мужчины обвязывались веревками по четыре человека, шли цепью, прочесывая окрестности с фонарями в руках. Нашли только под утро, когда стихла непогода. В сумке педагога были карандаши и тетради для учеников. Похоронили Елену Васильевну в Аксарке, на родине. Ее именем названа одна из улиц в Гыде.

Фото предоставлено пресс-службой губернатора ЯНАО

Проезд имени Тамары Поляковой, Губкинский

Тамара Юрьевна – заслуженный учитель России, директор четвертой школы, председатель городской думы, которую она бессменно возглавляла до 2020 года.

Фото предоставлено администрацией Ноябрьска

Микрорайон Айжан Тагамбековой, Ноябрьск

Микрорайон «Е», в котором расположен больничный городок, назвали в память о фельдшере скорой помощи Айжан Тагамбековой. Медик была на переднем крае в период пандемии коронавируса и стала жертвой коварной инфекции. Она ушла из жизни летом 2020 года.

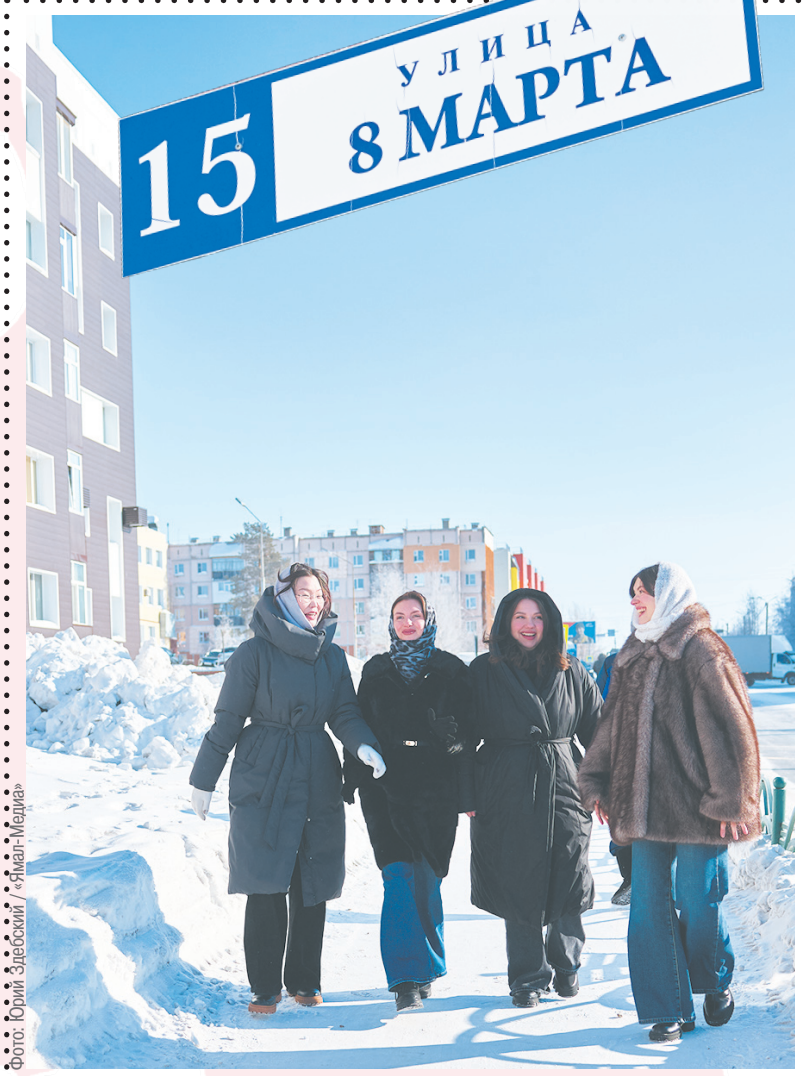

Фото: Юрий Здебский / «Ямал-Медиа»

Улиц 8 Марта на Ямале три: в Ноябрьске (на фото), Аксарке и Горках.

ТЁПЛОЕ ИМЯ НАДЕЖДА

Микрорайон в Новом Уренгое, садовое товарищество в Ноябрьске и улица в селе Толька названы именем Надежда. Не в честь конкретных женщин, а как символ защиты, опоры и ожидания лучшего. В красноселькупском селе в 1990-е работали сейсмологическая партия и Мангазейская нефтегазоразведочная экспедиция. Именно тогда население Тольки выросло примерно вдвое, появились новые улицы. Название одной из них выбрали на профсоюзном собрании. Улица Надежды идет параллельно Мангазейской, в самом ее начале – новые многоэтажки, рядом – участковая больница и школа-интернат.

Еще одно красивое женское имя 15 лет назад вдохновило дачников Нового Уренгоя – на карте газовой столицы появилось СНТ «Виктория».

Алый маникюр, токарный станок и пенсия, которая подождёт

ПОРТРЕТ

Оксана Киселева

Любовь Сухова из Лабытнанги променяла заслуженный отдых на цех и металл. Ушла на пенсию, но вскоре вернулась – к токарному станку, деталям и мазуту.

А начиналось все у другого станка – ткацкого. Любовь родом из Новосибирска, училась на ткачиху, работала на хлопчатобумажном комбинате. В 1980-м вышла замуж и уехала в Донецкую область, там и пришлось идти в ученицы токаря.

– Пальцы отбивала, хоть и соблюдала технику безопасности, – вспоминает собеседница. – Точили крошечные шпильки и оси, быстро привыкла.

На Ямал семья перебралась в 1985-м. В ремонтной мастерской Лабытнанги Любовь Николаевна сначала испугалась больших станков, на которых обрабатывали детали для автомобилей «102-й колонны», так как сама невысокого роста. Но освоила и их.

Когда ушла на пенсию, быстро заскучала – и вернулась к станку. Говорит, нравится из простой «болванки» вытачивать красивые блестящие детали.

Сегодня Любовь Сухова – токарь пятого разряда в «Ямалкоммунэнерго». А еще жена, мама троих детей, бабушка. И, конечно, настоящая женщина: даже работа с металлом не отвадила ее от регулярного похода за маникюром – ярким и блестящим.

Раз в месяц – парикмахерская, косметолог и, конечно, маникюр! Делает гель-лак, предпочитает красный и другие яркие цвета, любит блестящие.

– На работе руки в мазуте, отмываю щеткой. Но маникюра на месяц хватает: мастер очень хорошо делает, – говорит Любовь Николаевна.

Фото: Татьяна Мастерских

В юности Любовь Сухова и представить не могла, что всю свою жизнь посвятит мужской профессии.

Таймлайн обычного дня необычной женщины

УТРО

05:30 – Подъем
В будни – на работу, в выходные – по привычке. Сон не берет.

05:45 – Зарядка
15 минут под телевизор: новости, гороскоп и растяжка. Тортики и пироги в семье любят все, так что держать форму надо.

07:15 – Такси до работы
Автобуса нет, ехать всего пять минут. Летом – велосипед.

РАБОТА

07:30 – Приезд на работу
За полчаса до смены: «Лучше так, чем в час пик».

08:00–12:30 – Смена
Спецодежда, чертежи, детали, металл. Выполнила задачу – можно и чай попить.

12:30–14:00 – Обед
Коллега подвозит до дома. Муж уже разогрел: «Прибегаю с мороза на все горяченькое. Готовит вкусно».

14:00–17:30 – Вторая половина смены
Станки, детали, металл – и так каждый день.

17:30 – Конец рабочего дня
В пятницу – сокращенный, до обеда.

ВЕЧЕР

≈ 18:30 – Домой
Там ждут муж и кошка Муха. Ужин, новости, фильмы Каждый день – звонки детям. Их трое, взрослые, разъехались по стране.

22:00 – Сон

ВЫХОДНЫЕ

Суббота и воскресенье
Подъем – как в будни. Тесто, пироги (муж любит рыбный), шарлотка, печенье. Потом – угощать коллег.

«Красный Север»
ks-yanao.ru

Ненужные самым родным

Почему на Ямале 1700 детей-сирот при живых родителях

ОСТРАЯ ТЕМА

Нина Фальшунова

У четырех из пяти сирот на Ямале есть родители. Живые, здоровые, но лишенные родительских прав. Что-то сломалось в этих взрослых людях: выбрали бутылку, сами превратились в обузу. Как общество и государство пытаются спасти тех, кого не спасают самые близкие, – в материале «Красного Севера».

Фото: fizkes/Shutterstock/Fotodom

1700+ детей-сирот на Ямале

80 % – социальные сироты (родители живы, но лишены прав)

95 % случаев социального сиротства связаны с алкоголизмом родителей

2 детских дома на Ямале, в которые уезжают дети из самых тяжелых историй

6 месяцев – максимальный срок пребывания ребенка в социозащитном учреждении

Более 95 процентов случаев социального сиротства на Ямале объяснимы одним – родительским алкоголизмом. Эту тему на пресс-конференции в «Север-Прессе» обсуждали уполномоченный по правам ребенка в ЯНАО Данило Трубицын, депутат регионального Заксобрания Татьяна Бучкова и начальник отдела окружного департамента образования Александр Крашенинников. Разговор получился болезненным: защитить детей, чьи родители не справились, способно только общество.

– В нормальной семье у родителей есть обязанности по отношению к ребенку, а не право на него, – начал Данило Трубицын. – Если заводишь ребенка, по Семейному кодексу ты должен его содержать, воспитывать. Не выполняешь – ты социально несостоявшийся родитель. Таких лишают прав. У нас в регионе больше 1700 детей-сирот, из них более 80 процентов – социальные. То есть их родители живы, но прав лишены.

Фото: Андрей Ткачев / «Ямал-Медиа»

Данило Трубицын уверен, что для профилактики социального сиротства нужно действовать намного раньше. Не реактивно, по факту, сразу лишая родителей прав, а заранее, проактивно, когда семье можно помочь справиться с неблагополучием.

В 2025 году **28** ямальских родителей вернули себе право воспитывать детей. **58** ребят снова обрели семью, пусть и неидеальную, но свою.

СЛОМАЛИСЬ САМИ, ЛОМАЮТ ДЕТЕЙ

– Отношения с родителями – это стержень для личности ребенка, – подключилась Татьяна Бучкова. – Это главное. Не учеба, не апельсины в холодильнике, как часто в этом упрекают опеку. Мы, взрослые, устроены так, что нам нужно о ком-то заботиться. Если в семье перекос, причина не в школе и не в окружении. Проблема – в отношениях с собственными родителями. А дальше варианты: или ты живешь с этим и калечишь своего ребенка, или останавливаешь это на себе. Показываешь детям, как бороться с тем, что когда-то сломало тебя самого.

Один на один с бедой дети не остаются. Почти все находят приемные семьи, кого-то усыновляют и воспитывают как родных. В этом смысле Ямал – редкий пример региона, где много делают для тех, кто решился стать приемными родителями.

Усыновление и приемная семья – разные истории. При усыновлении родители берут полную ответственность и рассчитывают только на себя. Приемная семья получает поддержку государства – вплоть до более просторного жилья, если детей несколько. Это работа. Круглосуточная, без выходных и отпусков. Та самая, которую должны были делать кровные родители, но для них она оказалась непосильной.

СИНЯК, ГОЛОД, ПУСТОТА

Общество бдит, но иногда недостаточно. В новостях периодически появляются ужасные истории о маленьких детях, которых оставили в одиночестве на несколько дней.

– Просто так зайти в семью органы опеки не могут: семья и материнство охраняются законом, – объяснил Данило Трубицын. – Но, когда в семье неблагополучно, есть маркеры. Ребенок пришел в школу голодный, на тренировку – в синяках. Или вообще не пришел. Вопрос в том, как быстро это заметят. К сожалению, иногда проходит много времени. Помню случай в районе: мать била детей, плохо исполняла обязанности. Читал заключение психолого-психиатрической экспертизы. На вопрос, почему ребенок не жаловался, получил ответ: он не знал, что может быть по-другому.

Трубицын уверен: действовать нужно раньше. Не по факту, когда все запущено, а на стадии, когда семье еще можно помочь.

Первые маркеры замечают учителя, воспитатели, тренеры.

– Школа видит признаки неблагополучия, следы побоев, самоповреждений, – рассказал Александр Крашенинников. – Иногда врачи замечают на медосмотрах. Главное, чтобы люди знали: на это надо обращать внимание и реагировать. Мы много лет ориентируем педагогов, ведем мониторинг. Сейчас сигналов стало больше – фиксируем все царапины, повреждения, синяки. Сознательно идем на ухудшение статистики, чтобы выявить больше семей, где детям плохо.

Люди опасаются перегибов. Кто-то пожалуется на неряшливого, бедно одетого ребенка, кому-то покажется подозрительной странная царапина.

– За 20 лет работы мне не известен ни один случай, когда сообщение школы или детсада о том, что ребенка обижают в семье, не подтвердилось, – констатировала Татьяна Бучкова. – А примеров, когда школа спасла детей, – множество.

НЕ ОТОБРАТЬ, А ВЕРНУТЬ

Ямал в этом смысле не драконовский регион. Число детей, которых возвращают в кровные семьи, растет. Опека не лютует, а старается помогать, избегает крайних мер. Хотя закон позволяет изъять ребенка быстро, без решения суда, если есть угроза жизни.

– Мы стараемся делать уклон в сторону изъятия, но не доводить до суда, чтобы вернуть ребенка родителям, – уточнил Данило Трубицын. – Главное – чтобы родитель пытался исправиться. Мы помогаем с работой, с лечением от алкоголизма. Учитываем и желание ребенка. Подростки, например, могут не хотеть возвращаться.

– Сейчас курирую одну семью, – рассказала Татьяна Бучкова. – У мамы проблемы с алкоголем, двое детей. Ее собственная мать была лишена родительских прав. Образования нет. Кроме меня, семью курирует руководитель местной соцзащиты. Она свой день начинает с нее и заканчивает ею. Если мама позвонит ночью, она побежит. Не должна, но бежит. Мы используем все, чтобы не довести до отобрания детей. Но нужен баланс. Наша ямальская система этот баланс держит. Хотя в попытках сохранить семью первой подставляется опека.

– Каждый раз это точечная история, – подчеркнул Данило Трубицын. – История конкретной семьи. Надо разбираться.

БАБУШКИ СПЕШАТ НА ПОМОЩЬ

Когда ситуация угрожает жизни, ребенка изымают сразу. Дальше суд решает вопрос о лишении прав. Если угрозы нет, но ребенок безнадзорен (родители пьяные, а он один), его тоже забирают. Временно помещают в социозащитное учреждение (до полугода) или в больницу. И начинают работать с семьей.

– Обычно месяц – и понятно, разовая это история или система, – пояснил Александр Крашенинников.

Часто опеку оформляют родственники, в первую очередь бабушки. Общество смотрит на это по-разному: мол, своего ребенка не воспитала, а теперь за внуков берется.

– Устройство в семью родственников – приоритет, – отметила Татьяна Бучкова. – Ребенок и так переживает трагедию. Я не согласна с тем, что если не смогла воспитать дочь или сына, то и внуков доверять нельзя. Поздравляла с Новым годом семью, где бабушка воспитывает внуков, потому что дочь пьет. Всю жизнь работала, много работала, возможно, что-то упустила в воспитании своего ребенка. Но она великолепная бабушка – это видно по мелочам. И потом, у многих бабушек сейчас и осознание пришло, и времени больше.

– В такой истории надо прежде всего смотреть на ребенка, – добавил Данило Трубицын. – Если он будет с бабушкой, то сможет общаться с матерью, даже если та лишена прав. Для ребенка это гуманнее, чем хорошая приемная семья, но в другом районе. Тогда рвутся все социальные связи. Решение всегда должно быть в интересах ребенка.

Фото: Андрей Ткачев / «Ямал-Медиа»

Татьяна Бучкова: «Это очень сложно – закрыть детский дом. Большая работа для органов опеки: куда определить ребенка, когда нет легкого решения. Нам ставили в пример регион, который полностью закрыл у себя все детские дома. Не думаю, что нужно так действовать. Прошло время, в том регионе снова появились детские дома. Нельзя в этом деле гнаться за показателями».

Главное – понять, зачем Бог послал тебя в этот мир

Пофилософствовали с Анатолием Омельчуком после его 80-летия

Фото из личного архива Анатолия Омельчука

ТВОИ ЛЮДИ, СЕВЕР!

Ольга Сытник

Писатель, журналист, путешественник. Ему одинаково интересны геологи-первооткрыватели и рядовые бригадиры, Александр Невский и безвестный бакенщик с правого берега Оби. В свои 80 лет Анатолий Омельчук продолжает открывать Сибирь – теперь через фильмы о ее сокровенных уголках и размышления о том, что делает человека человеком.

ПОКОЛЕНИЕ, КОТОРОЕ ТВОРИЛО ПЛАНЕТАРНО

– Я думаю, любому поколению везет. Когда я писал книгу «Такая красивая эпоха», действительно задумывался о том, что моему поколению досталась завидная эпоха, – об этом он говорит не с ностальгической грустью, а с твердым убеждением. И сразу уточняет, чтобы не было недопонимания: – Некоторое время, это было тогда актуально, причислял себя к поколению шестидесятников. Такой поздний помет этого поколения. Но кто такие шестидесятники? Это Вознесенский, Евтушенко, Ахмадулина, Эрнст Неизвестный, Лен Карпинский, будущие диссиденты.

Возникает пауза, словно отделяющая одно от другого.

– Я поразмыслил. Шестидесятники – это мощное поколение. Мои современники – это те люди, вместе с которыми мы вели, будем честно говорить, освоение севера Западной Сибири. Такие величины, как Василий Тихонович Подшибякин, Иван Иванович Нестеров, Иван Петрович Крохин, геолог Анатолий Михайлович Брехунцов, Иван Яковлевич Гиря – первооткрыватель Уренгоя, Николай Дмитриевич Глебов – буровой мастер. Я продолжу список, чтобы никого не обидеть. Их творчеством было освоение Западной Сибири.

Имена звучат не как список из энциклопедии, а с расстановкой – близкие люди, с которыми сводила судьба.

– Конечно, поэма Вознесенского «Оза» произвела фурор, но это прошло и исчезло в литературном потоке. А поколение шестидесятников Ямала, Тюменской области, Западной Сибири, Сибири – оно до сих пор. Произведения этого поколения работают на мощь России, помогают стойко переносить все трудные времена. Это открытые и освоенные месторождения Западной Сибири. Какие великие люди!

Особая нотка возникает в голосе, когда говорит о газовиках:

– А газовики! Иван Спиридонович Никоненко, Владислав Столяров – гении, как сейчас бы сказали, менеджмента. Такие творческие натуры! Кто-то, может, как Неизвестный, выразил себя в какой-нибудь скульптуре, а они творили планетарно. Из того, что им открывали месторождения. Планету по-новому открывали – вот что это такое.

Потом голос теплеет еще больше:

– Особенно люблю рабочих бригадиров. Строитель Юрий Панфидьевич Гоцин, Борис Дидук, Владимир Борисович Тимохин – замечательные люди, каждый – самородок. К сожалению, наверное, открытием века считается то, что они сделали, а ведь они сами открытие века, эти люди, эти творцы. Они открыли Советский Союз, они – открытие Советского Союза. Это мощь. Настолько благородные, бескорыстные, романтики, увлеченные, вдохновенные натуры.

Будто вспомнив какую-то личную зарисовку, он улыбнулся:

– Ты бы слышала, как ругался Владислав Валерьевич Стрижов! Это поэзия высочайшего класса! Пушкину до него – как мне до Джомолунгмы.

МОЛОДЫМ ЕЩЁ ЕСТЬ ГДЕ ПРИМЕНИТЬ СИЛЫ

Спрашиваю: не обидно ли, что они все открыли, а молодым ничего не оставили? Омельчук реагирует мгновенно, словно уже не раз об этом думал:

ДОСЬЕ

Анатолий Константинович Омельчук

Родился 27 февраля 1946 года, Могочино, Томская область.

- Лауреат премий имени П. Ершова, И. Ермакова, В. Муравленко
- Заслуженный работник культуры Российской Федерации (1995)
- Почетный гражданин Тюменской области (2019)
- Создатель «Сибириады» на экране
- Летописец Сибири
- Легенда тюменского телевидения

– Почему не оставили? Они в основном открыли до глубины три – три с половиной километра. А дальше – и в пространстве, и в глубину – искать и искать. Я думаю, это неисчерпаемо. Шельф, дно Ледовитого океана. Родина всегда делит на все поколения, каждому достается свое испытание и вдохновение.

Про молодых юбиляр говорит с уважением, без привычного старческого ворчания:

– Может быть, они живут не в твоей и не в моей реальности, но их реальность ничем не хуже нашей. И я всегда тут, как дед, говорю: если серчаешь на внуков, детей – ты не взрослый человек. Обижаешься на них – не взрослый человек. Они сделают лучше. Задачи своего времени они выполнят лучше нас. Мы выполнили свои задачи – они будут радоваться своему счастью. Беспокоиться за них не стоит.

Мы дети послевоенные, не успели на Великую Отечественную войну. У нас была нефтегазовая эпопея. У других поколений будут другие возможности испытать свои неимоверные личностные силы.

О ТВОРЧЕСТВЕ, ЖУРНАЛИСТИКЕ И ПИСАТЕЛЬСТВЕ

На вопрос, писать – дано от природы или можно развить, ответ приходит жесткий и бескомпромиссный:

– Исключительно от природы.

Но тут же расшифровывает, чтобы не сужать:

– Речь не идет о том, чтобы писать, музицировать, дирижировать. Речь идет о творческом даре, и не надо считать, что писательство – это высший вид творчества. Открыть или освоить Уренгой, матери родить одного, двоих, десять детей... Материнский подвиг – это самый главный вид творчества. Мы выполняем главный завет – плодимся и размножаемся. Это творчество. Любая рожавшая женщина об этом скажет, перед этим меркнет всякая Анна Каренина на рельсах и все такое.

А вот о журналистике у него особый разговор:

– Журналистика, я считаю, – это вдохновение на конвейере. У журналиста должен быть дар внимания и азарта к другому. Писатель – это, наверное, дар постижения бездны и глубины слова. Ремесла там нет. Можно, конечно, себя натренировать. Но главная задача человека – понять, зачем тебя боженька послал в этот мир и каким даром он тебя наградил.

Советы пишущим юбиляр отказывается давать наотрез:

– Нет-нет. Я ко всем пишущим отношусь с благоговением и трепетом. И что долгое время в журналистике и редакторстве позволительно, в творчестве – нет. Ты написал – ты штучное произведение Бога, ты выразил свою индивидуальность. Худо, бедно, плохо, правильные слова выбрал, неправильные – это твое. Подходит другой и говорит: давайка я тебя здесь поправлю – это вмешательство в божественный свет творчества.

Часто спрашивают, как организовать себя. Если ты заставляешь себя что-то делать без удовольствия и наслаждения, не можешь этого делать – не делай. Поищи, какая вещь доставит тебе удовольствие.

А если ты сел писать – ни от кого советов не требуется. Только то, что усвоил. Будешь подражать Пришвину или пению птиц – это совершенно индивидуально. Нельзя корректировать талант.

Я написал плохо, но это я написал, и мне не нужно твое «хорошо».

Фото: Сергей Зубков / «Ямал-Медиа»

ХОЗЯИН ВЕРНУЛСЯ В ДОМ

Про семью Омельчук говорит с особенной интонацией, как человек только недавно что-то важное понявший:

– Моя жена считает, что я был женат на работе, поэтому, наверное, я говорю в последнее время: я очнулся от работы, перешел в свободное творчество и увидел семью, что за мной дети замечательные, жена идеальная, внуки. Хозяин вернулся в дом. Наверное, да. Но, честно говоря, это произошло уже после казенной работы, когда начал видеть близких.

Культура

«Красный Север»
ks-yanao.ru

ПОДРОБНОСТИ

Нина Фальшунова

Цинга приходит женщиной

Консультант фильма, снятого на Ямале, — о съёмках, ненецком быте и якутских актёрах

Осень 2024-го. Приуральская тундра встречает промозглым ветром и дождями, ледяное дыхание Арктики стелется низкими тучами и серыми туманами. В такой атмосфере снимали фильм «Цинга». В роли консультанта выступил Евгений Худи, потомственный оленевод, мастер фольклорного жанра из Яр-Сале. Именно он помог съемочной группе передать подлинную атмосферу ненецкой культуры – от бытовых деталей до языка и традиций.

Фото предоставлено Свердловской киностудией

«ЭТО ТРУДНАЯ РАБОТА»

В разговоре с корреспондентом «Красного Севера» Евгений в первую очередь вспомнил график, который выдерживали месяц:

– Подъем в шесть утра, в семь – автобус до Лабытнанги. Потом полтора часа по Бованенковской дороге, дальше на трэколах до стойбища. Там работали до десяти вечера. В гостиницу возвращались к полуночи. Сначала недосыпали, потом привыкли. Съемочная группа – человек 70–80.

Все началось в августе 2024-го, когда Евгения попросили стать консультантом и переводчиком:

– Приехала второй режиссер Екатерина – проводить кастинг. Мы ездили по тундре, по стойбищам. Искали женщину лет шестидесяти и мужчину на главные роли. Народ у нас гостеприимный, людям было интересно. Кастинг проходили сразу на месте.

Потом приехал другой режиссер, понадобился ребенок 12 лет. Ждали, когда детей из тундры привезут в школы-интернаты. Выбрали двоих в школе Яр-Сале, связались с родителями, получили разрешение. Кастинг проходили в Лабытнанги – артистичность у ребят есть. Но в итоге взяли мальчика из Якутии: у него был опыт съемок.

«НЕНЦЫ ВАС НЕ ПОЙМУТ»

В Лабытнанги Худи познакомился с создателями фильма. Сели за круглый стол, обсудили идею – она понравилась, Евгений согласился работать. И сразу начал править неточности:

– Первые подсказки – художникам по костюмам. Потом заметил, что идолов сделали слишком большими. В тундре таких не бывает. Их ведь с собой возят – они не должны быть громоздкими.

В одной из квартир собрали чум – Евгений показал, где что лежит, как устроен быт. Потом, уже когда выехали в тундру, увидели настоящий – сделали как положено.

Дальше – гробы. По сценарию старик должен был сам себе делать гроб.

– Я сказал: «Нет, у нас такого не бывает, ненцы не поймут». Они растерялись: сцена важна. Спрашиваю: «Что можете подсказать?» Объяснил им: когда ненец уходит в другой мир, с ним остается лодка. Родственники оставляют ее там, где он обычно рыбачил. Перевернутую вверх дном, в овраге или на склоне, с отметиной от топора. Тогда и решили: «Хорошо, пусть делает лодку».

ЯЗЫК ОСТАЁТСЯ ТАЙНОЙ

Внешность у Евгения кинематографичная, создатели «Цинги» предлагали ему эпизодическую роль. Отказался: «Не мой уровень».

Фото предоставлено пресс-службой губернатора ЯНАО

– Главную роль играл якутский актер, снявшийся во многих фильмах. Дедушку – тоже якут, который почти полвека в театре и кино. В Якутии кинематограф очень развит. В «Цинге» снимались и наши, ненецкие актеры: Санти Вануйто с женой Капитолиной, бабушка Тамара Семеновна Куйбина, – перечисляет ямалец.

С якутами Евгений работал над произношением – языки-то разные:

– В фильме нет перевода с ненецкого на русский. По сюжету главный герой не знает языка. Он снимает на камеру, и зритель смотрит его глазами. О чем говорят люди в тундре – остается тайной для тех, кто не знает языка.

ЦИНГА, ПО РАССКАЗАМ НЕНЕЦКИХ СТАРЦЕВ

Евгений кинолентой доволен. Отец режиссера Владимира Головнева – этнограф Андрей Головнев, директор Музея антропологии и этнографии. В свое время он объездил весь Ямал, изучая культуру ненцев, с собой брал сына. О том, что такое цинга в тундре, Андрей Головнев знал от тех, кто с этим явлением сталкивался. По его рассказам Владимир и написал сценарий.

– Цинга приходит женщиной. В фильме тоже. Главный герой – послушник Федор в исполнении Никиты Ефремова – живет в отдельном чуме, снимает все на камеру. Ему предлагают пить оленью кровь – он отказывается. И заболевает цингой. А думает, что все нормально. По соседству живут супруги с матерью. Жена приходит вечером к Федору. Там отметка 18+. Он снимает ее. А в конце пересматривает запись – нет никакой женщины, он лишь гладит воздух. Цинга приходила к нему в образе. Будут, конечно, и критика, и разные комментарии. Но фильм, на мой взгляд, очень достойный, – отмечает Евгений.

РАБОТА АКТЁРА – НЫРНУТЬ, НО НЕ ЗАБОЛЕТЬ

Никита Ефремов своей игрой произвел на ямальца сильное впечатление:

– Октябрь в горах Полярного Урала. Он нырял в ледяную воду большого озера, несколько раз проплыл. Два или три дубля отсняли. А вокруг холод, сырость, дождь, ветер – и он ложится на сырую землю. Надо было вытерпеть и не заболеть. Он справился. Очень хороший актер. И человек тоже хороший. Каждое утро обходил всех, здоровался, без этого не начинал работать.

На премьере в Москве, когда фильм закончился, зал аплодировал. После – пресс-конференция. А потом Никита встал, подошел к Евгению, обнял и поздравил с юбилеем – Худи исполнилось 60. Зал снова аплодировал. Этот момент северянин запомнил.

«У НАС ЯРАБЦЫ – СЕРИАЛЫ СНИМАТЬ МОЖНО!»

Евгений Худи – отец пятерых детей, уже и внуки есть.

– Жена и дети не скажут открыто, что гордятся, но это чувствуется. Они переживают, чтобы я во время съемок не поранился: «Береги себя, папа, ты уже не молодой». Заботятся, помогают. Это моя самая надежная поддержка, – говорит потомственный оленевод.

Евгений родился в ямальской тундре, 43 года назад начал работать пастухом. В кино попал с подачи Анастасии Лапсуй.

– Очень ей благодарен. Она меня познакомила с миром кино, в трех ее фильмах снялся. Спасибо и Владимиру Тумаеву, режиссеру «Белого ягеля». Он посмотрел на меня раз и сказал: «Все, пойдет». Я спросил, может, в школу актерского мастерства отправить? Он ответил: «Нет, Евгений, и так хорошо». Больше двух дублей не делал – доверие оправдал, – рассказывает Худи.

Мир кинематографа Евгению нравится. А ненецкая культура, говорит, обширная, еще не до конца открытая:

– У нас есть ярабцы – сказители исполняют их по два дня. Это целые сериалы! Неописуемо интересные легенды. То, что показывают на фольклорных фестивалях, – капля в море. Чтобы было как в Якутии, нужно, чтобы наши ребята учились в Москве, в киноинститутах. Тогда появятся свои режиссеры, сценаристы, ненецкие. Чтобы нашу культуру увидели на большом экране.

ФАКТЫ

- «Цингу» сняла Свердловская киностудия
- Полнометражный дебют режиссера Владимира Головнева
- Съемки: сентябрь – октябрь 2024 года, 19 рабочих смен
- Локации: окрестности Лабытнанги и Салехарда
- Поддержка: Минкульт РФ, правительство Ямала, кинопрокатная компания «ВОЛЬГА»
- Декабрь 2025 – Гран-при Открытого кинофестиваля авторского кино «Зимний», приз за лучший сценарий и лучшую мужскую роль (Никита Ефремов)
- 20 февраля 2026 – премьера в Екатеринбурге и Перми, 21 февраля – в Москве
- 26 февраля 2026 – начало широкого проката, в ЯНАО показывали в Губкинском, Тазовском, Салехарде, Новом Уренгое и Муравленко

Парящая над землёй

В свободном полёте к новым спортивным вершинам: история успеха школьницы из ЯНАО

Фото: Федор Воронов / «Ямал-Медиа»

В конце марта Ева Бучинская выступит на фестивале «Малиновое небо» в Москве, где дебютирует в новой для себя категории «Профессионалы».

ТАЛАНТЫ

Нина Власова

Для ямальской воздушной гимнастки Евы Бучинской начинается новый виток спортивной карьеры – она уже не любитель, а профи: в конце марта дебютирует в этой категории. О тонкостях подготовки к соревнованиям, секретах успеха и поддержке семьи шла речь на пресс-конференции в агентстве «Север-Пресс». В разговоре участвовали отец спортсменки Станислав Бучинский и тренер Арина Аюпова.

ЛЕГКОСТЬ И КРАСОТА

За последние полгода копилка наград 16-летней Евы пополнилась двумя десятками медалей, были победы на всероссийских и международных состязаниях. Девушка уверена: успех складывается из многих составляющих, и речь не только о таланте.

– Большую роль играют ежедневные тренировки, – считает спортсменка.

Она занимается в салехардском спортцентре «Северный характер», ее тренер Арина Аюпова последние полтора года следит за процессом дистанционно, из Москвы. Наставник подтвердила: помимо упорства и трудолюбия у Евы есть собственный уникальный стиль.

– Это про легкость движений и артистизм, умение самые сложные вещи сделать не тяжело, с очень удачной подачей и при этом красиво сопроводить эмоциями, – объяснила Арина.

Тренировки гимнастка успешно совмещает с учебой в Обдорской гимназии. За школьной программой успевает, а если что-то пропускает – наверстывает самостоятельно. Даже при плотном графике у нее есть свободное время.

ДВЕ СТИХИИ: ЛЁД И ВОЗДУХ

Спортивная история Евы началась с фигурного катания. Потом был небольшой перерыв и поиски нового направления, она случайно попала в цирк и вдохновилась выступлением воздушной гимнастки. Оказалось, что и на льду, и в воздухе она искала именно захватывающее дух ощущение свободного полета.

– Нравится легкость, красота, само ощущение полета, когда ты можешь исполнять сложные элементы, – рассказала Ева о любимом увлечении.

Отец гимнастки, а по совместительству главный ее болельщик Станислав Бучинский, с восторгом отнесся к выбору дочери. В семье со спортом дружат все, сам глава когда-то занимался северным многоборьем.

– Мы всегда за спорт, он должен в жизни присутствовать в любом случае, – подчеркнул он.

НА ВЫСОТЕ И БЕЗ СТРАХОВКИ

Любимый снаряд Евы – воздушные полотна, с которых все и началось. Именно на них она исполняет самые сложные элементы, которые требуют идеальной координации и смелости.

– У полотен есть особенности. Каждый спортсмен сам под себя подбирает ткань. У меня достаточно тонкий крепсатин, – раскрывает детали девушка.

Выступления на полотнах не предусматривают страховки. А высота, на которую поднимают гимнаста, зависит от площадки.

– Если это фестиваль и используют цирковой манеж – метров 13. Если классическая соревновательная площадка – сцена или спортивный зал, – тогда высота от 6,5 до 10 метров, – уточнила тренер.

ОТ ХОББИ К ПРОФЕССИОНАЛЬНОМУ СПОРТУ

Совсем недавно воздушная гимнастика воспринималась по большей части как хобби для взрослых. Сейчас это скорее детский спорт.

– Появились перспективы: больше организуют фестивалей и соревнований, разрабатывается разрядная система, будет возможность сдавать на разряд. Сейчас часто приводят достаточно маленьких детей, начиная с шести лет, – отметила Арина Аюпова.

ВИНТЫ И ОБРЫВЫ

Сложнейшие элементы в воздухе – силовые. А также те, что делаются в свободном полете, когда спортсмен на долю секунды отпускает снаряд, а потом успевает его перехватить.

– Большинство отрывных элементов, которые я делаю, – это винты. То есть берешься, отпускаешь, прокручиваешься на 360 градусов и опять хватаешь снаряд. Очень хорошо у меня получается именно закручиваться. Фигурному катанию за это спасибо, – улыбается Ева.

Во время выступления девушка больше думает о чистоте исполнения, чтобы все элементы получились, а не о боязни высоты. А вот Станислав не скрывает: сердце уходит в пятки, особенно когда дочь делает опасные трюки.

– Сначала было страшно, когда я первые обрывы увидел. После привык. А потом она начала делать элементы, которые даже выглядят опасно, и опять стало страшно, – поделился мужчина переживаниями.

ВЫСТУПАТЬ КАК ПРОФИ

Самой дорогой для себя наградой Ева считает медаль международных соревнований в Китае и неожиданную победу в категории «Элит» на турнире в Екатеринбурге. В планах – новые состязания и больше сложных элементов: хочет получить официальный спортивный разряд.

– У нас на любые соревнования задача – максимально выложиться, раскрыть образ и выполнить свою программу на высоком уровне. Программы сложные – простых стараемся не ставить, – констатировала тренер.

Фото: Никита Погодин / «Ямал-Медиа»

За шесть лет занятий воздушной гимнастикой у Евы Бучинской никогда не возникало желания бросить спорт: «Наоборот, хочется еще чаще приходить на тренировки, больше времени проводить в зале. Я живу этим».

Штрихи времени

«Красный Север»
ks-yanao.ru

Игра на сближение

Видеоигры объединяют поколения: история ямальской семьи и тренды игровой индустрии

ДОСУГ
Евгений Кузнецов

«Сын увидел, как я тренируюсь в Dota 2, и попросил научить его играть». В семье 41-летнего Сергея Екимова из Тарко-Сале, президента федерации киберспорта Ямала, видеоигры стали мостом между поколениями, а не стеной отчуждения, как могли бы. Отец вместе с 15-летним сыном вместе осваивают виртуальные миры.

ОТ РОДИТЕЛЯ К ПАРТНЁРУ

Сергей начал играть в восемь лет, сейчас его игровой стаж приближается к 34 годам. Выбрать одну любимую игру для него как выбрать любимую книгу: каждая важна по-своему. Но Dota 2 стоит особняком – именно она помогла сблизиться с сыном.

– В обычной жизни я родитель и авторитет, – рассказал Сергей. – А в игре теперь чаще сын становится наставником: он лучше разбирается в матчасти, делится новым.

Такая смена ролей – ценный опыт для обоих: подросток чувствует свою компетентность, а родитель учится быть учеником.

Сейчас у Сергея меньше времени на игры – сказывается смена деятельности, – но совместные сессии остались в памяти как важный период отношений.

– Для нас игры стали пространством доверия и совместного досуга, – подчеркнул он.

ТРЕНИРОВКА ДЛЯ УМА

О пользе видеоигр говорили на обучающем вебинаре в преддверии финала юбилейного конкурса «Вместе цифровое будущее» от «Ростелекома». Эксперты сошлись во мнении: компьютерные игры – это тренажер для ума. Исследования Женевского университета подтвердили, что геймеры лучше справляются с задачами на логику и внимание к деталям.

Ямалец Сергей Екимов подтверждает это на собственном опыте:

– Я заметил, что у меня увеличилась скорость реакции, принятия решений и анализа ситуации. Эти навыки пригождаются в реальной жизни – от вождения автомобиля до работы в условиях многозадачности.

Ведущая вебинара Ирина Щенникова считает, что видеоигры вышли за рамки нишевого увлечения. Ежедневно играет каждый третий совершеннолетний россиянин, вдобавок государство уделяет внимание развитию креативных индустрий, включая игровую. Из этого следует, что эта сфера выросла из детской забавы в серьезный экономический и культурный феномен.

РОССИЙСКИЕ ИГРЫ: ОТ ИДЕИ ДО РЕЛИЗА

На вебинаре выступили создатели отечественных проектов. Александр Петров, гендиректор студии JF Games, рассказал о разработке игры «Пионер».

Проект был долгожданным и начался не с нуля – команда переработала уже существующую концепцию. За месяц они создали прототип, который понравился инвесторам.

Процесс разработки состоит из трех стадий: это формирование концепции, продакшен и «полировка» (финальная доработка – прим. ред.). Игра вышла в ранний доступ, сейчас ее активно дорабатывают по отзывам игроков. Так создатели получают обратную связь, а геймеры – возможность влиять на финальный продукт.

ЯМАЛ НА ИГРОВОЙ КАРТЕ

Могут ли ямальские разработчики выйти на федеральный уровень и есть ли такие вообще? В самом «Ростелекоме» пояснили: официальной статистики по ямальским разработчикам пока нет – студии и индивидуальные предприниматели предпочитают регистрироваться в Москве, Санкт-Петербурге или Екатеринбурге. Но работать можно откуда угодно, хоть из тундры – важен лишь доступ в сеть.

На федеральный уровень можно попасть через «Ростелеком». Игровая платформа компании открыта для независимых студий и индивидуальных разработчиков независимо от их географического положения.

Чтобы разместить здесь свою игру, нужно зарегистрироваться на partner.igrovoy.rt.ru, выбрать роль (разработчик или поставщик ключей) и следовать пошаговому руководству в личном кабинете. Для независимых разработчиков предусмотрены специальные условия – их обсуждают индивидуально.

Важный момент для ЯНАО: специалисты «Ростелекома» отмечают тенденцию к снижению пинга на Ямале на 30%. Это важно для облачного гейминга и многопользовательских игр, где каждая миллисекунда влияет на результат.

КАДРЫ РЕШАЮТ

Сейчас самая большая проблема российских разработчиков – отсутствие мотивированных специалистов, особенно по оптимизации продуктов.

– Людей такого профиля очень мало, они как правило уже заняты, – пояснил Александр Петров, гендиректор студии JF Games, создавшей «Пионер». – Переманивать мы никого не хотим, а специалист нужен здесь и сейчас.

В группе компаний Lesta (создатели «Мира танков») эту проблему решают с помощью масштаба. Сейчас в компании более 2200 сотрудников, постоянно открыто около 80 вакансий. Причем география неважна – для специалистов из регионов, включая Ямал, предусмотрена релокация.

– Действительно сложно искать кадры, – подтвердил Владислав Поливик, директор по маркетингу «Мира танков». – Нужно готовить специалистов, мы постоянно ведем набор.

КАРЬЕРА ИЛИ ХОББИ?

Сергей Екимов не видит для себя карьеры в игровой индустрии – возраст и сложившаяся профессиональная траектория диктуют иное. Но для сына возможность есть.

– Вполне реально, – говорит Сергей. – Но в киберспорт он не хочет. Причина – подросток на собственном опыте понял, что такое тренировки по 7–10 часов. Профессиональный гейминг – уже не игра в свое удовольствие, а тяжелый труд с жестким режимом, как в любом другом виде спорта.

Впрочем, сама индустрия гораздо шире. Разработка, маркетинг, тестирование, стриминг, игровая журналистика – направлений множество. И приобретенные в играх логика, стратегическое мышление и умение работать в команде пригодятся где угодно.

ФАКТ

Швейцарские нейробиологи провели эксперимент: предложили геймерам и людям, которые не увлекаются компьютерными играми, следить за несколькими хаотично двигающимися объектами на экране. В результате игроки оказались более внимательными к деталям. Также выяснилось, что стратегии учат планированию и распределению ресурсов.

Почему проваливаются игровые проекты?

Элемент случайности: никогда не угадаешь реакцию аудитории

Рыночное окно: если рядом выходит хит (например, новая GTA), твою игру могут не заметить

Кадровый голод: в России мало специалистов по оптимизации игр

Бюджеты: даже **100** млн долларов не гарантируют успех (примеры Sony, Microsoft)

Тренды: то, что было популярно вчера, завтра может стать никому не нужным

Видеоигры в России стали и индустрией с миллиардными оборотами,
и тренажером для полезных навыков, и пространством для семейного досуга.
Игровая индустрия ищет кадры по всей стране.
Главное – иметь нужные компетенции и быть готовым учиться.

OK

Фото: Poungsaed-Studio, Collaborapix Studio, klyaksun / Shutterstock / Fotodom

Объявления

В соответствии с постановлением Правительства РФ от 29.10.2010 № 872 «О стандартах раскрытия информации субъектами естественных монополий, оказывающими услуги по транспортировке газа по трубопроводам», постановлением Правительства Российской Федерации от 28.09.2010 № 764 «Об утверждении правил осуществления контроля за соблюдением субъектами естественных монополий стандартов раскрытия информации» и приказом ФАС России от 08.12.2022 № 960/22 «Об утверждении форм, сроков и периодичности раскрытия информации субъектами естественных монополий, оказывающими услуги по транспортировке газа по трубопроводам, а также заполнения указанных форм», филиал «Уренгойская ГРЭС» уведомляет Вас о том, что в марте 2026 года на официальном сайте http://irao-generation.ru/information/gas_supply/urengoyskaya-gres/ размещена следующая информация:

1. Приложение 4 Форма 6. Информация о наличии (отсутствии) технической возможности доступа к регулируемым услугам по транспортировке газа по газораспределительным сетям за февраль; на апрель.

2. Приложение 4 Форма 7. Информация о наличии (отсутствии) технической возможности доступа к регулируемым услугам по транспортировке газа по газораспределительным сетям (с детализацией по группам газопотребления): за февраль; на апрель.

3. Приложение 5 Форма 2. Информация о регистрации и ходе реализации заявок на доступ к услугам по транспортировке газа по газораспределительным сетям за февраль.

4. Приложение 6 Форма 2. Информация о регистрации и ходе реализации запросов о предоставлении технических условий на подключение (технологическое присоединение) к газораспределительным сетям за февраль.

5. Приложение 10. Информация о способах приобретения, стоимости и объемах товаров, необходимых для оказания услуг по транспортировке газа по трубопроводам за февраль.

6. Приложение 2 Форма 6. Информация об основных показателях финансово-хозяйственной деятельности в сфере оказания услуг по транспортировке газа на 2026 год.

7. Приложение 2 Форма 7. Информация об объемах транспортировки газа в сфере оказания услуг по транспортировке газа по газораспределительным сетям с детализацией по группам газопотребления на 2026 год.

На основании Постановления Правительства РФ от 29.10.2010 N 872 «О стандартах раскрытия информации субъектами естественных монополий, оказывающими услуги по транспортировке газа по трубопроводам», приказа ФАС России от 18.01.2019 N 38/19 «Об утверждении форм, сроков и периодичности раскрытия информации субъектами естественных монополий, оказывающими услуги по транспортировке газа по трубопроводам, а также правил заполнения указанных форм» АО «СибурТюменьГаз» опубликована информация о наличии (отсутствии) технической возможности доступа к регулируемым услугам, необходимым для оказания услуг по транспортировке газа по магистральным газопроводам за февраль 2026 г. на официальном сайте АО «СибурТюменьГаз» https://www.sibur.ru/SiburTumenGaz в разделе «Раскрытие информации», подразделе «Стандарты раскрытия информации субъектами естественных монополий».

На основании Постановления Правительства РФ от 29.10.2010 N 872 «О стандартах раскрытия информации субъектами естественных монополий, оказывающими услуги по транспортировке газа по трубопроводам», приказа ФАС России от 18.01.2019 N 38/19 «Об утверждении форм, сроков и периодичности раскрытия информации субъектами естественных монополий, оказывающими услуги по транспортировке газа по трубопроводам, а также правил заполнения указанных форм» АО «СибурТюменьГаз» опубликована информация о наличии (отсутствии) технической возможности доступа к регулируемым услугам, необходимым для оказания услуг по транспортировке газа по магистральным газопроводам, на апрель 2026 г. на официальном сайте АО «СибурТюменьГаз» https://www.sibur.ru/SiburTumenGaz в разделе «Раскрытие информации», подразделе «Стандарты раскрытия информации субъектами естественных монополий».

На основании Постановления Правительства РФ от 29.10.2010 N 872 «О стандартах раскрытия информации субъектами естественных монополий, оказывающими услуги по транспортировке газа по трубопроводам», приказа ФАС России от 08.12.2022 N 960/22 «Об утверждении форм, сроков и периодичности раскрытия информации субъектами естественных монополий, оказывающими услуги по транспортировке газа по трубопроводам», а также правил заполнения указанных форм» АО «СибурТюменьГаз», опубликована информация о способах приобретения, стоимости и объемах товаров, необходимых для оказания услуг по транспортировке газа по трубопроводам АО «СибурТюменьГаз», за февраль 2026 г. на официальном сайте АО «СибурТюменьГаз» https://www.sibur.ru/SiburTumenGaz в разделе «Раскрытие информации», подраздел «Стандарты раскрытия информации субъектами естественных монополий».

АО «Газпром газораспределение Север» информирует, что в соответствии с постановлением Правительства РФ от 31.05.2025 № 821 и приказом ФАС России от 08.12.2022 № 960/22 на официальном сайте Общества http://sever04.ru/ в разделах «Раскрытие информации 2026», опубликована информация:

– о регистрации и ходе реализации заявок о подключении (технологическое присоединение) к газораспределительным сетям АО «Газпром газораспределение Север» за февраль 2026 года, с разбивкой по филиалам (форма 2 приложения 6).

Акционерное общество «Управление по строительству газопроводов и газификации» во исполнение требований стандартов раскрытия информации субъектами естественных монополий, оказывающими услуги по транспортировке газа по трубопроводам, утвержденных постановлением Правительства РФ от 31.05.2025 № 821, в соответствии с приказом ФАС России от 08.12.2022 № 960/22 «Об утверждении форм, сроков и периодичности раскрытия информации субъектами естественных монополий, оказывающими услуги по транспортировке газа по трубопроводам, а также правил заполнения указанных форм», извещает о размещении информации, подлежащей свободному доступу, на официальном сайте Общества https://usgg-salekhard.ru/ в разделе «Раскрытие информации».

Информационное сообщение
о приеме предложений о кандидатурах для назначения в состав Избирательной комиссии Ямало-Ненецкого автономного округа со сроком полномочий 2026–2031 годы

В соответствии с Федеральным законом от 12 июня 2002 года № 67-ФЗ «Об основных гарантиях избирательных прав и права на участие в референдуме граждан Российской Федерации» и Законом Ямало-Ненецкого автономного округа от 01 июля 2010 года № 84-ЗАО «Об избирательных комиссиях, комиссиях референдума в Ямало-Ненецком автономном округе» Законодательное Собрание Ямало-Ненецкого автономного округа и Губернатор Ямало-Ненецкого автономного округа объявляют о приеме предложений о кандидатурах для назначения в состав Избирательной комиссии Ямало-Ненецкого автономного округа со сроком полномочий 2026–2031 годы.

Избирательная комиссия Ямало-Ненецкого автономного округа формируется в составе 14 членов комиссии с правом решающего голоса, при этом Законодательное Собрание Ямало-Ненецкого автономного округа и Губернатор Ямало-Ненецкого автономного округа назначают по 7 членов комиссии с правом решающего голоса.

Правом внесения предложений о кандидатурах для назначения членов Избирательной комиссии Ямало-Ненецкого автономного округа с правом решающего голоса обладают следующие субъекты:

– политические партии, выдвинувшие списки кандидатов, допущенные к распределению депутатских мандатов в Государственной Думе Федерального Собрания Российской Федерации, Законодательном Собрании Ямало-Ненецкого автономного округа;

– иные политические партии;

– общественные объединения;

– представительные органы муниципальных образований в Ямало-Ненецком автономном округе;

– Центральная избирательная комиссия Российской Федерации;

– Избирательная комиссия Ямало-Ненецкого автономного округа предыдущего состава.

Субъект предложения кандидатуры для назначения в состав Избирательной комиссии Ямало-Ненецкого автономного округа представляет в орган, осуществляющий формирование Избирательной комиссии Ямало-Ненецкого автономного округа, следующие документы:

1. Письменное согласие кандидата на его назначение членом Избирательной комиссии Ямало-Ненецкого автономного округа с правом решающего голоса по форме, утвержденной постановлением Избирательной комиссии Ямало-Ненецкого автономного округа от 15 мая 2023 года № 57/456-7 «Об утверждении формы письменного согласия гражданина Российской Федерации на его назначение в состав Избирательной комиссии Ямало-Ненецкого автономного округа».

Письменное согласие кандидата подписывается им не ранее дня опубликования настоящего сообщения и не позднее дня внесения необходимых документов в орган, осуществляющий формирование Избирательной комиссии Ямало-Ненецкого автономного округа.

К письменным согласиям кандидатов прилагаются копии соответствующих документов, подтверждающих указанные в них сведения:

– копии страниц паспорта, подтверждающих сведения о гражданстве Российской Федерации и месте жительства;

– копия документа, подтверждающего сведения об образовании и (или) квалификации;

– копия документа, подтверждающего сведения об основном месте работы или службы, о занимаемой должности, а при отсутствии основного места работы или службы – копия документа, подтверждающего сведения о роде занятий.

К письменному согласию прилагаются две цветные фотографии кандидата размером 3х4 (без уголка).

2. Решение о предложении кандидатуры для назначения в состав Избирательной комиссии Ямало-Ненецкого автономного округа.

В решении указываются сведения биографического характера: фамилия, имя, отчество; дата рождения; сведения о гражданстве Российской Федерации (наличие гражданства (подданства) иностранного государства); уровень образования; основное место работы или службы, занимаемая должность (в случае отсутствия основного места работы или службы – род занятий); адрес места жительства (наименование субъекта Российской Федерации, района, города, иного населенного пункта).

Если предложение о кандидатуре вносит региональное отделение политической партии, общественного объединения, а в уставе политической партии, иного общественного объединения не предусмотрена возможность такого внесения, представляется решение органа политической партии, общественного объединения, уполномоченного делегировать региональному отделению политической партии, общественного объединения полномочия по внесению предложений о кандидатурах в состав Избирательной комиссии Ямало-Ненецкого автономного округа, о делегировании указанных полномочий, оформленное в соответствии с требованиями устава.

3. В случае выдвижения кандидатуры иным общественным объединением (за исключением политических партий) представляется нотариально удостоверенная или заверенная уполномоченным на то органом общественного объединения копия действующего устава общественного объединения.

Период приема предложений о кандидатурах: с 07 марта по 05 апреля 2026 года.

Время приема предложений о кандидатурах:

с 07 марта по 04 апреля 2026 года в рабочие дни с 9:00 до 12:30 и с 14:00 до 17:00, в выходные и нерабочие праздничные дни – с 12:00 до 15:00;

05 апреля 2026 года – с 14:00 до 17:00.

Прием документов осуществляется по адресам:

– Ямало-Ненецкий автономный округ, г. Салехард, ул. Республики, д. 72, каб. 504 – Законодательное Собрание Ямало-Ненецкого автономного округа, телефоны для справок: +7(34922) 5-46-15, 5-10-60;

– Ямало-Ненецкий автономный округ, г. Салехард, проспект Молодежи, д. 9, каб. 714 – Аппарат Губернатора Ямало-Ненецкого автономного округа, телефоны для справок: +7(34922) 2-44-97, 2-29-30.

• Продам: ружье «Зимсон» (12 калибр, длина ствола 720 мм) штучного изготовления; нарды; шапки норковые мужские р-р 56–57; dvd-диски с мультфильмами, сказки русских и зарубежных писателей; кастрюля-скороварка, мало б/у. Продам или обменяю юбилейные монеты 2000–2004 гг.: д. города; ГВС; ГТД – 10 руб.; оружие Победы ВОВ 1941–1945 гг. – 25 руб. Тел.: +7 958 566-87-67.

• Сдам комнату в доме на ул. Подшибякина, г. Салехард, мужчине. Тел.: +7 904 475-22-42.

• Продам ПЛМ Yamaha 40 XBC, в отличном состоянии. Тел.: +7 908 860-89-28.

• Продам библиотеку художественных произведений российских и зарубежных авторов, книги новые, стоимость от 500 руб. Тел.: +7 925 903 43 23

Меры социальной поддержки участников СВО и их семей в ЯНАО

Поддержка предоставляется по линии окружных департаментов здравоохранения, образования, занятости населения, культуры и других.

В центрах соцобслуживания Ямала более 60 участников СВО прошли курсы реабилитации. Для них предусмотрен комплекс восстанавливающих и поддерживающих программ. Используются современные методики реабилитации.

ГАЗЕТА «КРАСНЫЙ СЕВЕР» | Главный редактор О. В. СЫТНИК | Автономная некоммерческая организация «Ямал-Медиа» | Генеральный директор М. А. ЗУЛИНОВА

ЯМАЛ медиа

№ 9. Газета вышла в свет 7 марта 2026 года.
Подписано в печать 6 марта 2026 года.
По графику: 18.00, фактически: 18.00.

ПОДПИСНЫЕ ИНДЕКСЫ:
на год – ПА699,
на полугодие – ПР552.

УЧРЕДИТЕЛЬ – департамент внутренней политики Ямало-Ненецкого автономного округа (629008, ЯНАО, г. Салехард, пр. Молодежи, 9, каб. 708).

ИЗДАТЕЛЬ – департамент внутренней политики Ямало-Ненецкого автономного округа (629008, ЯНАО, г. Салехард, пр. Молодежи, 9, каб. 708).

ГАЗЕТА ЗАРЕГИСТРИРОВАНА Управлением Федеральной службы по надзору в сфере связи, информационных технологий и массовых коммуникаций по Тюменской области, ХМАО-Югре и ЯНАО 3 августа 2020 года. Регистрационное свидетельство ПИ № ТУ72-01597.

Тираж 3100 экз.

Заказ 78 тз **(тираж 3100 экз.)** отпечатан в АНО «Ямал-Медиа» (Юридический адрес: 629003, Ямало-Ненецкий автономный округ, г. Салехард, мкр. Богдана Кнунянца, д .1, каб. 106. Фактический адрес: 629007, Ямало-Ненецкий автономный округ, г. Салехард, ул. Чубынина, 39А).

Газета выходит по субботам.

Стоимость годовой подписки – 247,50 рубля. В розницу цена свободная.

12+

Отдел рекламы +7 (34922) 4-27-28
Отдел подписки +7 (34922) 4-27-28

Адрес редакции: 629003, Ямало-Ненецкий автономный округ, г. Салехард, мкр. Богдана Кнунянца, д. 1, каб. 106 .

Сайт: **www.красныйсевер.рф**
E-mail: **ks@yamal-media.ru**

Приемная +7 (34922) 4-27-19

Досуг

«Красный Север»
ks-yanao.ru

Самый нежный филворд

Найдите 15 названий цветов, которые любят женщины

Б	Л	Ь	Н	Н	Й	Ь	М	М	О	М	А	Т	Т	И	О	Л	А	Й	Н	Н	Ы	И	Н
Г	М	И	Н	К	А	Щ	Ы	С	Ж	Ш	М	Н	З	М							У	Д	Ы
И	К	Э	Ч	Х	Н	Ю	Б	И	Г	Ф	Г	А	Р	А							Р	И	Н
П	Н	Т	Ю	Ь	Э	И	И	Р	Л	Л	Ь	Ы	Ч	Р							Т	А	Е
С	И	Р	О	М	А	Ш	К	А	Ю	Г	Г	З	В	Г							Ы	Н	Щ
О	Ы	П	Ж			Б	М	Х	А	Н	У	Э	Ю	А							Й	Т	Ь
Ф	Ы	Й	Х			Ж	Т	Р	Л	Т	Ш	У	Й	Р							Г	У	М
И	М	А				Т	У	И	Ь	Б	У	Г	Ц	И							И	С	Ц
Л	У	Н	С			Т	К	З	С	Э	Э	Х	Б	Т							А	К	П
А	Д	Ш	Е	К	С	Ю	Ь	А	Т	Р	Р	Ь	О	К							Ц	П	Л
Ь	Ь		З	Э	Ш	Л	К	Н	Р	Ю	А	Р	Г	А							И	Е	И
Ц	Х	И	Й	Т	Ф	Ь	Е	Т	О	Е	Н	Е	К	Щ							Н	Я	Ж
Ж	Ь	Х		Ч	М	П	С	Е	М	О	У	Ч	А	Х							Т	Я	З
З	Й	Л		К	Х	А	Я	М	Е	А	Н	К	К	Ъ							Ц	Ъ	Я
Й	Р	И	Ь	А	Ъ	Н	И	А	Р	Ц	К	М	Е	П	Ц	Ю	Г	Е	Р	Б	Е	Р	А
Ъ	О	Л	И	Ю	Т	Н	Т	Ь	И	Е	У	Г	Ш	М	П	Л	Ь	Р	Ы	Ф	Е	К	Ц
Ь	З	И	К		С	А	А	Ф	Я	Л	Л	Б	Б	Т	Р	М							
Ж	А	Я	С	И	К	Ц	Н	В	Б	Э	Ю	Э	К	Ъ	Й	Н							
Ж	О	Ы	Щ	Е	А	К	А	Я	Щ	К	С	Ю	Ж	Э	Ф	Т							
Ш	Й	Т	К	К	Н	В	Ц	И	Л	Ъ	М	П	Я	Ь	Ь	Б							
Ф	Ш	Э	З	Ю	Ь	Й	Е	Г	В	О	З	Д	И	К	А	Х							
Э	А	Ы	Б	Ш	А	Н	Т	Н	Э	Ш	У	С	К	Ш	Й	Х							
Л	В	С	Ъ	Ж	Ю	Ъ	У	Н	Я	К	Ф	М	К	Ш	О	Ы	Х	О	У	Е	Х	Л	Л
Ъ	Ь	Г	Ж	С	Й	Ш	М	В	О	Ю	Ы	Ж	З	Й	Ь	У	Ш	Ш	Я	С	Ч	О	Г

Фото: Юрий Эдебский / «Ямал-Медиа», Evgeny Karandaev / Shutterstock / Fotodom

! Слова в сетке расположены не только обычным способом – слева направо, но и сверху вниз. Учтите это, когда будете разгадывать зашифрованные слова.
Если у вас появится интересная ямальская тема для филворда или хотите сами стать его составителем, звоните +7 (34922) 4-09-69.

ГОРОСКОП НА НЕДЕЛЮ (С 9 ПО 15 МАРТА)

ОВЕН
Время зреющего напряжения. Ваш «родной» Марс – в квадрате с Плутоном: вероятны помехи вашим начинаниям и внутренние противоречия. Главное – без «самоедства»!

ТЕЛЕЦ
Трудоголикам будет легко. Тем же, кому нужно время на семью и личные дела, придется лавировать и торопиться. Не теряйте концентрации – ни в делах, ни выясняя отношения, ни за рулем.

БЛИЗНЕЦЫ
Энергии полно. А вот с порядком – явные проблемы. Налаженные схемы начинают ломаться, самые надежные люди – чудить. Время взять на себя функции стратега, а то и миротворца.

РАК
Неделя четко делится на два периода. До 13 марта можно продолжать «зимовку». А вот игнорировать интересные активности 14–15-го числа не стоит: вероятно знакомство с приятным продолжением.

ЛЕВ
Царствовать лежа на боку не получится. Не дайте вашей огненной натуре увлечь вас в сторону от рабочих процессов. На выходных найдется способ выплеснуть энергию без сильных разрушений.

ДЕВА
Время поиска гармонии: со стороны кажется, что Девы слегка отрешены. Идет напряженная внутренняя работа, выносятся важные оценки. Вам понадобятся четко очерченные личные границы и прохладная вежливость.

ВЕСЫ
Итак, кто-то был взвешен и признан легким. Причем легкость эта – от пустоты... Время разбрасывать камни – избавляться от балласта. Смотрите только, чтоб не в чужой огород: это будет не по адресу.

СКОРПИОН
Вы способны на смелые инициативы, но они встретят мощное противодействие. Помочь может как атака в лоб, так и выжидательная тактика. Выбрав вторую, идею можно отложить, но потерять – ни в коем случае.

СТРЕЛЕЦ
Доверяй, но проверяй. А если так подсказывает интуиция – не доверяй вовсе. Незначительная с виду помеха может оказаться лишь верхушкой айсберга. Важны фактчекинг и оперативный, но вдумчивый анализ.

КОЗЕРОГ
Создайте себе на неделе как минимум две «точки опоры». Вечера для любимого хобби или доверительного общения с близкими просто необходимы, как бы ни поглощали вас работа и быт.

ВОДОЛЕЙ
Сложная, но интересная и потенциально очень продуктивная неделя. Ваш Уран больше не «пятится» – сил должно прибавиться, хотя событийный фон нестабилен. Возможно, придется поработать и за того парня.

РЫБЫ
Время созидания. Причем отлично, если в эти дни вы сделаете руками что-то осязаемое. Но и интеллектуальная работа будет вам удаваться. Принцип тот же: пусть проект будет не самым масштабным, но цельным и завершенным.

Автор: Алексей Чусов. Информация носит развлекательный характер и не должна использоваться для принятия важных жизненных решений